盛京時報 晚刊 四月十九日發行

發行人 染谷保藏 編輯人 菊池貞二 印刷人 東光明 發行所 奉天市 盛京時報社

日軍突如奇襲鎭海
排除抵抗敵行登陸
敵軍被擊已向寧波退却

【浙東沿岸○○十九日電】十九日午前三時、日軍楠本、大橋、大本、平山、市川、岡部、守田、友野、小林、關根、中平及田村精鋭諸部隊、排除敵軍抵抗、敢行在鎭海敵前登陸、繼之、同四時海軍陸戰隊亦行上陸、敢行、陸海軍互相協力、刻下急追敗敵中、日軍奇襲攻略作戰、出敵意外、敵軍四散、向寧波方面退却中、

在海門石浦亦登陸

【浙東十九日電】日軍安藤、安井、藤井、染谷各部隊、十九日上午二時五分、突如奇襲海門、敢行敵前登陸、殆未受敵軍何等抵抗、即已達到目的、

【浙東沿岸○○十九日電】日軍小林部隊、十九日上午三時、敢行在石浦敵前登陸、

美國努力建艦 增百六十萬噸

【紐約十七日電】據十七日合衆社電道、美國海軍建造中之艦船、自昨年七月至本年四月間、建造情形如次、

一、戰鬪艦艇 一九四〇年七月一日當時、八十二萬三千三百三十五噸、一九四一年四月十二日當時二百二十二萬六千九百五十噸、

一、補助艦艇 一九四〇年七月一日當時七萬四千九百三十八噸、一九四一年四月十二日當時二十八萬二千五百七噸、其增加噸數、戰鬪艦艇百四十五噸、補助艦艇二十萬七千五百六十九噸、兩者百六十一萬一千百六十四噸、

挾擊體勢完成
錢塘江南敵腹背被攻

【浙江前線十九日電】席捲錢塘江南岸一帶、已具吞敵之勢之各部隊、到處展開痛快之殲滅戰、對失去戰意迷於逃路之敗敵、加以莫大痛擊、

一、向富陽南方地區進出之日軍河野、川越、大岩、阿部各部隊、對據守河鎭附近一帶峻嶮山岳地帶試行頑强抵抗之敵第七十九師、自十八日朝來加以猛攻、一部已迫於敵之背後、

一、向蕭山南方地區進擊中之羽鳥、笠原、伊藤諸部隊、佔領朱家坟後、更南下十八日正午頃進出泥橋（蕭山南方二十公里）及新樓（蕭山南方十二公里）之線、爲使敵第十六師潰滅、整以挾擊態勢、繼續南進中、

日機威加雲南
蒙自等地幾化焦土

【河內十八日電】安南派遣軍十八日發表、

一、於某根據地待機之隈部、小川、石橋、別府、坂口及片倉各部隊精鋭、四月十八日堂堂以大編隊群赴雲南省蒙自平地進擊、對蒙自、阿迷、建水附近軍事上要點、投正確無比之巨彈、全機無事歸還、

一、今、津田、藤井、永野各部隊、對蒙自平地軍事上要點、加機槍爆擊、與甚大損害、全機無事歸還、

敵兵工廠起火

【安南某根據地十八日電】陸鷲精鋭之進攻雲南省、於十八日冒惡天候首先一隊對阿迷敵軍事委員會西南運輸分處、集中必中巨彈、將其炸碎、他一隊對蒙自附近、敵第六十軍所屬兵工廠、猛爆起火、又其他一隊、襲擊箇舊、冒熾烈之敵、地上砲火、對錫精鍊所亘兩次猛擊、並以機槍掃射、皆收甚大戰果、

魯蘇皖方面 最近肅清戰況

【濟南十八日電】山東、蘇北皖北方面最近之肅清狀態如左、

△蘇北地區 石原討伐隊、十三日清晨、急襲侵入揚橋鎭（淮安東南方約十六公里）之敵軍三十三師約三百五十人、敵軍四散逃竄、敵棄屍体三十五具、鹵獲品小槍十五枝、手槍五枝、

△魯東地區 一、即墨平度萊陽三縣城附近肅清中之山本討伐隊、十五日午前十時、在即墨西方約廿四公里六劉莊包圍魏立川匪五百人交戰四小時之久、敵皆敗逃、追擊至西北方大沽河之線、是役、敵棄死尸四十四、捕虜十八、

二、十二日拂曉在宗村集（文登東方十公里）、擊破第八路匪之野江討伐隊、知辛庄（文登西地方十七公里）有第八路軍東海遊擊隊之兵器工廠、十三日拂曉、急襲是處、攻擊防守此地之敵軍五十人、敵向西方潰逃、燒燬兵器工廠四所、大批民間製軍械類、遂化歸烏有、

△皖北地區 津浦線固鎭南西地區掃蕩中之宮本討伐隊、十五日清晨、在新集子（固鎭西南十二公里）捕捉第八路軍八團約七萬、双方交戰二小時之久敵向西南逃竄、遺棄死尸、不下百具、

木村中將離滿
深望兩國關係益深

由關東軍榮轉陸軍次官之木村兵太郎中將、十五日由東京歸滿以來、歷訪梅津關東軍司令官、張國務總理、及日滿關係機關、述離滿之辭、十九日午前七時五十分、於多數日滿軍官民歡送中、由新京飛行場出發、空路歸國、離滿之際、十六日午前十一時、在關東軍司令部、會見記者團、談感想如左、

在任期間雖短、余深留戀滿洲、在滿中蒙日滿各方面誠心扶助指導愉快之至、感謝之至、日滿華當此必須一体向東亞新秩序建設邁進之秋、滿洲國實爲新東亞之一大根據地、其責任極爲重大、深望今後日滿一體之根基益深、對滿洲國已健全發展、官民愈加協力、

皇帝陛下賜餐

木村兵太郎中將離滿之先、十七日午前十一時五十分參進帝宮、皇帝陛下賜謁中將恭致離滿之辭、正午蒙賜午餐、

德國經濟使節訪日
中途來我國於今日抵京

【新京專電】十八日午後八時弘報處發表、德國經濟使節沃爾達德氏一行六名、明十九日午後二時抵新京、與滿洲國要路經濟關係者交驩後、預定二十三日離京赴日、

沃爾達德團長 係通商專門家

【東京十八日電】德國經濟使節團長西爾裴特沃爾達德氏、乃著名之遠東通商專門家、本年四十七歲、於格倫大學及美國哥倫比亞大學專攻經濟學後、參加拿蒂斯運動、拿蒂斯政權樹立時、被拔擢爲滙兌管理局長官、一九三八年以來於格林大德國元帥下、指導經濟四年計畫之遂行、任四年計畫部局長、直至今日、並曾參畫滿德通商協定、德國西班牙通商協定及德蘇通商協定、其後與各國作通商交涉時、彼必參與、最近任德軍佔領下之荷蘭銀行監督官、從事該國金融財政之復興、

日情報局發表
當議日滿德三國 經濟提携具体策

【東京十八日電】德國政府、以樞軸結盟之經濟的强化爲目的、乃向日本派遣以四年計畫部局長韓倫特、沃爾達德氏爲首領之德經濟親善使節團、一行六名、已於四月五日由柏林出發、豫定廿六日抵東京驛入京、此旨乃十八日情報局發表者、一行擬亘相當長期間滯在日本、其間與大橋次官水野通商局長以下外務省首腦部並民間經濟人遂行懇談、視察日本之產業狀態、關於日滿德三國經濟的提携、考究具體策、爰日德通商貿易關係、於一九三七年度、日本之輸出額爲四千三百二十六萬來西斯馬克、由德國輸入額爲一億七千七百三十七萬七千來西斯馬克、已超過日方著、其品類、日本各爲生絲、豆、煙草、綿、紙類、魚油等、德國者有機械、加里、肥料、染料等之化學製品、德國自一九三一年以來實斷滙兌管理、一九三四年以來實施商品管理、將輸出入置於嚴重統制下、以買能賣者之主義爲基礎、極力限制奢侈品與不急需品之輸入、關此情報局、十八日午後五時發表如左、

△關於沃爾達德德國經濟親善使節來日之情報局發表、

目下來日途中之以沃爾達德氏爲首席之德國經濟親善使節一行六名、十九日抵新京、亦與滿洲國當局懇談、定於二十三日由該地出發、經由釜山、二十六日午前七時半抵東京、使節團一行之氏名如左、

團長＝沃爾達德（四年計畫部局長兼荷蘭銀行監督官）

團員＝夫奧斯（外務省通商局遠東科長）勞斯彬得拉（經濟省遠東關係科長）布伐爾特（經濟省遠東關係科長）爾爾遜（食糧省遠東關係科長）羅森布爾夫（中央銀行代表）、

至於日本側、目下準備歡迎中、外務省將先使小瀧領事十九日飛去新京、歡迎一行云、

德駐日大使抵京

刻正在歸任途中之駐日德大使奧特氏等與前往歡迎之駐滿德公使瓦哥諾氏等、已於十八日午後一時三十分、於日滿要人多數之歡迎下抵京當即下榻於大和旅館、自十九日、復乘午前七時四十分自新京開之列車南下、而就歸任之途、該氏於站前曾作如左之談話、

松岡外相此次赴歐、已領略德軍赫赫戰果及歐洲新秩序、建設之進展、而感以爲快、故其訪問、匪特能强化日德意三國親善、由于日本與德國緊密之提携更可確立兩國鞏固之基礎可見其效果極大是以余亦以德國國民之一名、而異常欣快云、

芳澤晤荷外相 協議日荷關係

【巴達維亞十八日電】芳澤使節、十八日午後五時赴總督官邸與克里芬斯荷蘭外相及威爾達植民相會見、對于日荷關係有種種協議、

謀農產物增產
生產消費皆須努力
結城次長在通化談

【通化電】爲明農產物增產收貨對策徹底、而於十八日來通之結城興農部次長、於正副縣長、會議終了後、在省公署談如左、

農產物增產昨年注力於生產者、僅由省方督勵、本年度則生產者消費者皆須努力增產、因今回之收貨工作方法、對街村育成興農會協和會分會之育成等行政上效果甚大、

希總統親身指導下
猛攻英希兩軍
阿爾巴尼亞德軍由西南下

【雅典十八日電】英吉利希臘聯合軍、雖誓死抵抗、而約十個師德軍、於一千架以上空軍部隊擁護下、自愛琴海岸至阿爾巴尼亞國境全戰線、悉力猛攻、英希聯合軍對此、踞中央柯拉巴加及東方歐林堡斯山麓地區、頑强抵抗、但德軍在阿爾巴尼亞方面、已擊破英希軍、取自西方南下之体勢、

【柏林十八日電】據戴里錫新聞部長在黨機關通信國內戰線上發表、希特勒總統在南斯拉夫開戰來久、即親自出勤於前線、爾來在巴爾幹軍總司令部、從事作戰指導、然而希特勒總統、除基於前線方面刻刻報告戰況指導適確作戰外、一方、復節節處理德國全土齎來之政務、自清晨以迄午夜、作超人的活躍、因二十日恰值希特勒總統誕辰、國內方進行種種祝賀計畫、而希特勒總統並不歸還柏林、仍在前線繼續指導德軍在希臘作戰云、

英恐雅典開羅被炸
發表恫喝聲明
言有空襲羅馬決意

【倫敦十八日電】德國大事爆炸之恫喝的聲明書如左、之攻擊、由於南斯拉夫之降伏、今蝟集於希臘並埃及戰線、雅典及開羅兩都市、已曝於德軍之爆炸脅威、故英國政府十八日發表謂爲報復空襲、對羅馬

若雅典、開羅受空炸之際、則英國將爲此報復爆炸羅馬、若此爆一經開始、則決意於戰爭終了前、絕對不鬆手、然意羅馬教皇廳之巴齊幹市則嚴重注意、而不投下炸彈云、

保加利亞宣言 佔領猶哥領土

【羅馬十八日電】據由蘇菲亞達來之情報稱、保加利亞國王波里斯三世、似將於本月二十日、正式宣言佔領南斯式拉夫領馬可得尼亞、而保加利亞政府、於十七日之閣議上、關於該問題加以檢討同時、決定使當地進駐軍司令官掌握一切事業政權、推此目的、僅爲維持該地方之治安、故新國境似將待戰爭終了後方能確定云、

泰內閣改造 係無根之談

【曼谷十八日電】泰國政府當局、頃已發表稱關于內閣改造說、乃係無根之事云云、

對土將締中立協定
柏潘大使歸國報告情勢

【柏林十八日電】德國政府、自開始巴爾幹作戰以來、戰局僅以南斯拉夫及希臘爲局限、是以德國駐土耳其大使柏潘氏、早已向土耳其展開强力之外交工作、結果、最近關於德土維持中立問題、意見似告一致、柏潘大使爲報告情勢、十八日自安格拉首途歸國、該大使歸國後當會見李賓特羅甫外長、詳細報告土耳其情勢、作最後的商討、而土耳其日前覆希特勒總統親書之文書中、確言本國領土、在現實上、如不受威脅、便無介入戰爭之意志、原來巴爾幹戰局、自南斯拉夫全面降伏後、希臘美督死工作、但德軍進擊意外迅速、德軍終必勝利、土耳其洞悉及此、遂修正從前之態度、消息靈通人士間、觀測德土之間、關於維持中立締結互不侵協定原則上意見似已一致、關此動向、蘇聯果出如何態度、殊有重要性、駐蘇大使許倫堡、爲報告情勢、二兩日前、已抵柏林、關於蘇聯對德土交涉之態度、業與李賓特羅甫外長作重要協議、德國駐蘇土兩大使前後歸國、不啻表現德國對近東方面以土耳其爲中心之外交攻勢也、

特殊會社資金計畫
政府開會討論

武部總務長官爲確立金融改正問題、及對于特殊會社本年度資金計畫之政府根本對策起見、乃於十八日午後二時在總理官邸邀集青木企畫處長、飯津主計處長、經濟部古海次長、橫山金融司長等政府經濟關係官、大澤中銀副總裁並岡田興銀總裁等出席、以此問題爲主、商討歷四小時之久、實引重要審議、此種會議、在政府根本方針決定以前、今後當隨時實行之、而對於以特殊會社資金計畫爲主之金融滙兌對策、則當由政府確立最高方針云、

東亞食糧會議
物動計畫或變更

我國食糧物動擔當官松田技佐爲出席本月於東京舉行之東亞食糧會議起見、已改變預定、而於十八日晚自新京出發經朝鮮東上、鑑于本年度滿洲之大豆等油料作物及加工品並主要糧穀等出產現狀、實可逆料此會議之結果必變更食糧物動之一部、然於新京所開之日滿鮮食糧會議按其結果大抵已互相諒解、且最近華北方面亦將派食糧關係官來京商議、因亦可料想於東亞食糧會議中、或無幾許之變更、至本年度計畫、則除對其大綱、當有所懇談外、其具體案、一時尚不克決定云、

蒙古政府 機構改革

【張家口電】蒙古政府曾於八日午前十時、開臨時第四回政務委員會、於會中提出之關于改革政府機構等問題、業經可決、決於最近公布官制、此次蒙古政府之改革機構爲期政令之徹底或强化爲謀機構之單純、取併合之方針、而實行局部之併合者也、向來由政務院直轄之總務、民生財政、產業治安、司法交通等七部中、總務部當歸屬總務廳、對于民生、治安、產業、財政之四部則使之併爲內政及經濟二部、至司法部則當併於司法委員會內、交通部或與郵電總局合併而稱爲交通總局云、

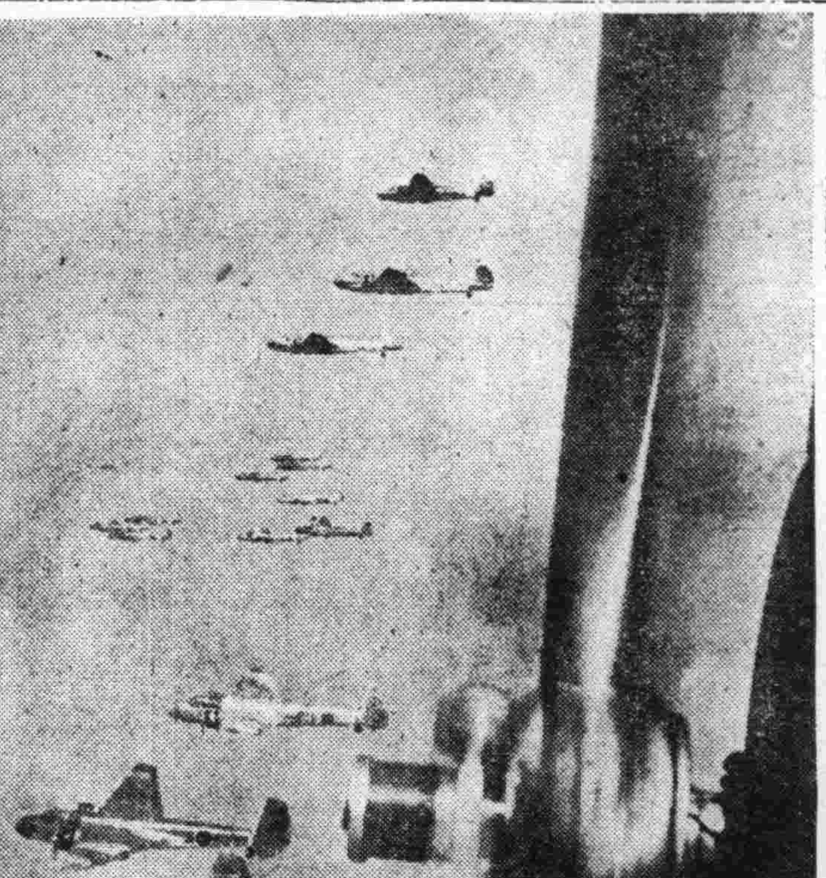

列隊出征銀翼映蔽重雲

日本海軍機、堂堂出發、爆炸衢縣、江山開化各地敵軍軍事據點、俊英之姿、直沖重霄（圖爲列隊出征之威赫陣容）

食糧問題就軌
湯河長官已離滿

關於鮮米對日輸出關聯之滿洲雜穀對鮮輸出促進事、湯河食糧管理局長官一行、及總督府飯坂糧政課長、十七、八、兩日在新京開日滿鮮食糧會議、結果知滿洲現在雜穀蒐荷成績良好、數量可無須憂慮、輸送技術的問題解決、確認對鮮雜穀供給可能促進、繼對時期別數量及輸送、具體的計畫、日滿鮮促膝懇談、結果三者間完全一致、日滿鮮間之食糧問題、已入解決之軌道、湯河食糧管理局長官一行、十九日午前七時四十分由新京出發乘光號車離京赴京城、與總督府側以新京會談結果爲基礎、協議鮮米、對日移出促進問題、二十一日再來新京、再開日滿鮮食糧會議作三者間食糧問題之最後的解決云、

暗殺團襲擊 滬警察署長

【上海十八日電】上海市政府警察署長盧英氏十八日乘汽車經過法租界格羅路之際、突遭重慶暗殺團以手槍亂射、隨同車護衛二名奮勇抵抗、當即擊退、盧英氏因得幸免而無恙云、

晚刊一大張

消炎 止痛

巴布劑

エ碍キ痾ホ好ス司

碍痾好司敷貼以後、得改良局部之血液循環、減輕充血與疼痛、消退腫脹、並吸收其滲出液、故對於炎症性疾患、有濕布療法以上之效。又本劑敷藥一次、得保持相當長時間之効力、故其交換次數亦不若濕布療法之繁。

【主治】感冒、肺炎、氣管支炎、咽喉加答兒、肋(腹)膜炎、扁桃腺炎、神經痛、僂麻窒斯、腰痛、火傷、齒痛、百日咳、跌打損傷等

對於結核性肋膜炎・腹膜炎淋巴腺腫（瘰癧）等症、如能應用拐阿可兒・碍痾好司、其效益佳。（詳細仿單 函索即寄）

總發售處 株式會社武田長兵衛商店 株式會社塩野義商店

製造處 二巴合名會社 日本大阪市東區道修町

【價 包】碍痾好司 100瓦 250瓦 500瓦 2000瓦 拐阿可兒・碍痾好司 100瓦 250瓦 500瓦

EXIHOS

AM-68

各大藥房均有經售

徹底禁煙政策

省公署舉開懇談會

王總務廳次長演說視察經過

奉天省爲謀禁煙政策之徹底、並中央與地方之聯絡緊密計、乃有禁煙促進懇談會之開、是會已自十九日午前十時起、於省公署禮堂內舉行矣、出席者、中央側有王總務廳次長、曲協和會指導部長、左總務廳司計科長、雍禁煙總局煙政科長、省側之出席者有金省長、松田次長、及各廳長、各關係科長、藤井省事務官、切留省厚生科長等、省長致辭後、王總務廳次長關於禁煙事項略謂、我國自建國後、即樹立鴉片斷禁十年計畫、其後因各方努力、成績頗爲良好、本人昨日抵奉後、當即視察省市之禁煙事業、成績極佳、將來歸京時、必當報告於總理大臣及總務長官、余以爲斷禁政策、不待十年即可成功、至將來之結果、中央禁煙促進委員會之任務固屬重要、然省縣旗當局更當努力指導與監督之、到我國之斷禁政策、所以奏功如是之速者、厥因重於上層之斷禁均也、希今後彼此互相協力爲要、其後關於康生院之強化、禁煙十年計畫、奉天省煙政事項、煙政職員訓練等件、加以懇談、四時許方閉會、（圖即會場）

千山於本月杪 舉開祈禱會

遼陽縣爲祈禱國運安泰、皇室隆昌、五穀豐收及皇軍勝利計每年於千山均有祈禱大會之舉開、至本年度、則自四月二十六日起、三十日止、亘五日間舉行、並擬利用此會、安定民心、增高民識、涵養德性、並徹底協和精神、更欲對國兵法及社會事業、加以宣傳、其項目如下、

一、電影、
二、國兵法、
三、禁煙、
四、社會教育、

又爲便利遊人計、更有赤十社及指導職員、並指導所之設、且供給茶水從事道路之整備、以期萬無遺憾、至食宿方面、則食票每張八角、宿票每張六角云、

滿意交驩

第二次廣播放送 定期舉行

由於松岡外相訪歐、滿意兩國間今後之關係、實有愈益親善之傾向、更本諸前此兩國締結之滿意交驩廣播協定、關於其第二次交驩廣播、已定自二十一日午後九時十分起、凡三十分鐘、其中二十分間爲羅馬放送局之廣播、按此次廣播大抵爲意大利農民菁樂我國已決定於二十九日午後七時半、以半小時之間、由新京中央放送局向意國廣播由佐和輝禧指揮之新京廣播學園演奏之專曲『桃紅』、係由鋼琴伴奏之胡琴獨奏、此外並陸續演奏馬薩哥尼作曲之『加巴列里』亞進行曲、及由指揮者親自作曲之『滿洲組曲　第十一號』1、寺院之庭、2、下野之大軍、3、中國之夜等、關於以上數曲之試驗、已獲得良好成績、又二十九日之對意廣播、國內並不中繼云、

協議會務運營

"省協"舉開縣市事務長會議

鑑於當前之協和會奉天省本部、自十九日午前九時、在省本部會議室開管下縣市事務長會議、首由省本部側說明中央本部、中央總監部各指示事項、關於改組後會織之協議、關於改組後會運動之運營等、熱心議論、午后四時閉會、茲誌主要協議事項於左、

一、關於改組后會運動之注意之事項、
（甲）本部委員會之運營、
（乙）幹事會之運營、
（丙）實施國民組織與指導常會、
（丁）輔導外郭團體、
二、關於會務機構與定員之件、
（甲）整備各股、
（乙）定員配置、
三、關於聯合協議會之件、
（甲）會議日程、
（乙）於運營預算上應注意之事項、

預防傳染病發生 徹底清掃市內

奉天市公署衛生處期夏季傳染病防疫之完備、布全市一體之防疫陣、兩樹有萬全之計畫、鑑於本市傳染病發生中、百分之七十爲各種消毒器系統傳染病、市當局首自四月十八日至五月十七日之卅日間、組織特別消毒班、並特別清掃市內各家庭道路等不潔處所、行殺蛆消毒、更自五月初旬、由區

昭和製鋼所社員 結成報國會

【鞍山電】創設以來七年間、積有幾多功績之昭和製鋼所社員會、鑑於緊迫之時局、爲更深一層向其使命達成邁進、遂決解散、而重新結成與該社表裏一體之製鐵報國會、推舉現久保田省三氏爲會長、已於十八日午後四時、在該社事務所前廣場、舉行盛大結成式云、

隆化發現螢石礦

品質優良蘊藏豐富

自本年度起開始本格的採掘

被使用爲鋁、金、銅等輕金屬並一般金屬製鍊、製鐵鋼及其他窯業、琺瑯、鐵器玻璃製造等之重要媒劑之螢石、從來滿洲國內係由奉天省海城蓋平及其他處產出、惟其數量僅少、且品位較低故向由山東省輸入、日本、亦仰求墨西哥南美諸國之輸入、不料熱河省隆化縣隆化之隆化鑛業、自去年來、調查隆化一帶之鑛區結果竟判明該地方存在有望之螢石礦床又亦因日滿需要者之要望遂定於本年度起大事的增產開始本格的採掘該社之本年度增產目標、思確得全滿生產量之約半分、故充足國內需要已不待論且亦能大量對日輸出、該地方之礦床、有不必與前此日滿發見者相比較之豐富埋藏量且品位亦爲超過九〇%之高品位、因鉛等非鐵金屬製造必需用高品位之螢石、故當日滿由於此等事業勃興而乎年螢石之需要激增之際、頗可期待有莫大之貢獻、至於將來該社之開發若能進展、則可亘日滿得螢石之自給、故關係機關亦有莫大之矚望云（圖即螢石之採掘現場）

黃祝東獻金

朝日區一段五十一號、東明公司主人黃祝東、其父克觀、年六十二歲、於月之十八日因病故去、祝東爲祈禱生父九泉下冥福計、於月之十九日上午十時、向南市場署關署長獻納國防獻金一千元、滿洲公衆對各處配布消毒液、以期防疫之萬全、赤十字社獻金五百元、奉天同善堂獻金五百元、計兩千元、關署長對黃氏之美舉、頗爲讚嘆、

錦州視察團抵京 視察社會事業

錦州省社會事業視察團一行三十五人、於月之十八日抵奉、假寓驛前編順棧、十九日午前九時、首訪市公署、省公署、並參觀果明女塾及安老懷少堂等、於午后一時、參觀市內諸般社會事業教化事業、如直隸會館、道德會、女子職業傳習所、天主堂育嬰堂等處、預定明後日即赴京哈各地觀察社會事業云、

市文書科長更迭

奉天市公署文書科長王興仁氏、今次榮轉北安省民生科長、該氏後任爲安東省社會科長萬興文氏、不日即將到任云、

省署定期舉開 隣保組織懇談會

奉天省定於廿二日午前十時、在禮堂於各市行政科、股長參集之下、舉開隣保組織懇談會、

"觀光週間" 六月十六實施

爲普及與是正衆之觀光觀念、遂於觀光聯盟與觀光協會協力之下、而於昨年九月已施行第一回觀光週間、茲定於本年六月十六日起始、預定亘一週間施行觀光週間之行事云、

袁領事遺骨東歸

【新京專電】病於任地國都療養中而病歿之故巴拉圭領事袁壽氏之遺骨、十九日搭乘新京發亞細亞號快車、由未亡人秀子女士守護、經由大連、歸還未亡人之本宅（東京市世田ヶ谷區高井戶）云

青少年團開設式

定於五月二日舉行

鑑於現在內外情勢與我建國之理想、協和會爲使其底組織之全國青少年休會繼承建國精神、舉協和奉公之實計、創設民族一体之青少年團而青少年訓練、以訓練設施之經營管理強化國家基礎、以資國家之發展、基於協和青少年團中央統監部業日決定之青少年團組織要綱、奉天市定於五月二日午前十時、在紀念會館舉行統監部開設式、於十八日奉天省副縣長會議席上、對此青少年團組織要綱有所說明、更於十九日午後一時、在興亞會館大會議室、以中央統監部永井總務爲中心、由武藤憲兵隊特高科長、陸軍兵事部長、第一軍管區司令部參謀處長、松田省次長、鄭市長外各機關代表九十六名參集、爲確立行強力指導體制之青少年團、開催連絡全體會議、市本部長致辭後、永井總務關於協和青少年團統監部開設、有詳細說明、更由吉野奉天市統監部開設準備委員主事、說明青少年團之指導求一般機關協力、有種種懇談云

慰安殉國英靈

東滿舉行合同慰靈祭

【延吉電】爲完成滿洲建國之聖業而於東南並東滿地區實行之肅清工作、以官民堅強之協力、刻已不復見一匪出入該地、住民因可建設樂土、從此安居樂業矣、今爲撫慰挺身於工作第一線而陣亡之英靈起見、乃由間島、牡丹兩省當局、並協和會、軍人後援會等主辦合同慰靈祭典、已於十九日午後一時、在間島省延吉街大和國民優級學校講堂舉行、此等陣亡英靈中、有宮本大尉、（茨城縣稻敷郡人）及田部警正（福岡縣鞍手郡人）等、均係由康德六年四月一日以後至八年三月十八日間之殉國勇士、戰傷或病死之日滿軍官警民等、祭場安放梅津關東軍司令官、張國務總理、各部大臣、武部總務長官、各部隊長、神吉間島、三谷牡丹江兩省長等由全滿各地寄贈之花圈甚多、經祭主山崎大佐以下軍官民代表、及其遺族等參加、嚴肅舉行、對于此等殉國勇士之勳功、弔者均極表示崇仰云、（圖上爲宮本大尉、下爲田部警正）

確保民衆健康

強化中央防疫機構

傳染病特別消化器官傳染病、赤痢、腸窒扶斯等疫病、近年來逐漸增加全滿皆然、甚至日本內地、似亦如此、且其災害、較之去年、新京所發生之百斯篤、猶爲重大、其於非常時局下、國民健康上、殊具有重大威脅性、政府於既往、雖由□防疫設施、但仍認爲其距離預定計畫、途程尚遠、爰是民生部當局爲保障國民之健康、以護持國家之元氣、積極決定於本年最近起、擴充防疫機構、預定昇格民生部防疫科爲防疫司、同時更將擴充保健行政機構、第漸於縣旗方面設置細菌檢查室、而於省公署所在地設置防疫所、以圖衛生試驗機能之積極化、使之當辜地方檢菌事務、並講求防疫職員之常備、及防疫資材之蒐集等要務、以資徹底完成國家之衛生保健重大施政、該項行事、中央當局現正籌劃其詳細具體方策中、想於最近期中、當可實現云、

募集推薦

本報創刊卅五週年紀念事業第一次紀念行事

滿洲卅五景參考

橫道河子

白樺成林綠茵徧野 清溪在抱碧嶂如環

橫道河子、爲濱綏線之重鎭、四圍碧山繞之、橫道河之清流、在其抱中、正所謂山明水秀之地也、街中河上懸橋、沿路植白樺如屏、公園中白樺成林、林蔭有典雅之音樂堂、最適散步、池中泛小舟、益多情趣、薄暮教堂鐘聲、尤常越可听、實幽雅而富浪漫氣息之市鎮也、四圍諸山、各呈奇態、山形泥美、登其巔、可盡覽此和平鄉於眼底、更可驚周圍雄偉之景色於視野間、小倉山頂、烏道如線、沿陵丘起伏而上、若與天接、到處有斷岩絕壁之奇勝、橫道河蜿蜒其間、其景色之雄大壯麗、如多情而有力之男性風度、小倉山下爲溪流、因亘岩疊嶂、水勢徧之多變幻、飛沫如珠、匹練似錦、其色共聲、可聽可賞、此處多山女魚、河鱒、泥鰍之屬、適於露宿垂釣、更北爲俄人墓地、陰森暗濟、北鐵時代之豪華、如在夢中、越滿木林出山之陰、則平原一片、綠草如茵、殆一大天然寢牀、午睡其上、舒適不可言狀、或家族遊頑聚餐其上、尤饒興趣、春有鈴蘭之花、夏有山風送爽秋則紅葉鬥彩、固山峽之樂鄉也、誠不愧爲牡丹江省內首屈一指之勝景與行樂地、亦保健之佳區也、

遊覽橫道河子、可巡三路線、自俄國教堂、經俄人墓地、綠丘、近藤牧場、小倉山、露宿澤至公園此其一、自戀之峠、經兜岩、砂坂至公園此其二、自車站經近藤林區至一藤峯此其三、三途遠近不一、景亦各異焉、

明月溝

"古洞依然僧已杳 惟餘明月照江流"

明月溝乃京圖線所經由之站、爲新築明安鐵路之起點、諸山環繞、形勢險要、現有通行安圖縣大汽車、每週三次、交通尙稱便利、圖們江流於側、布爾哈通河發源於斯、誠山水萃滙之鄉也、境內古蹟甚多、因多礌石聳立、故昔有雙聲礌子之稱、距明市約四粁、有古洞一、名神仙洞、淸時有高僧坐此參禪、今古洞如舊、而僧人已杳矣、據當地人云、洞內多靈異、居民迷信者、多往虔誠禱告、距此不遠區木溝中亦有一古洞、始於明季、洞深莫測、鄉民亦多崇拜、

蜂蜜礌子、距明市北二〇粁之一山礌、高約二〇米、春秋佳日、羣蜂飛集、至釀蜜期、蜜自石隙流出、天然產物、取之不竭、屆期遠近人等、紛往爭取、

鐵佛寺、距明月溝北四十里、西北岔地、有古廟名鐵佛寺、康德元年該地農民掘土得一鐵質佛像、高三尺許、蓋乃寺中原有之鐵佛云、

附近城廠溝、有古廟一、頹垣破壁、只有遺跡、未悉當年名稱、及建立年月、此外在哈爾巴嶺上有康熙年古碑數座、因風雨剝蝕碑文多不可考矣

各地氣溫

十九日午後

奉天	十五度	風塵
新京	十一度	微陰
大連	十三度	微陰
哈爾濱	七度	陰
齊齊哈爾	三度	陰
海拉爾	二度	快晴
黑河	五度	快晴
牡丹江	九度	陰
延吉	十三度	陰
承德	一度	黃沙
通化	十八度	微陰
安東	十一度	風塵
錦縣	十八度	黃沙
通遼	一度	
張家口	十六度	快晴
大同	三十度	黃沙
上海	二十二度	快晴
[illegible]	十五度	陰

治愈經血不調

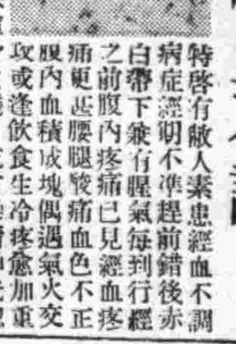

特啓有敝人素患經血不調病症經期不準趕前錯後赤白帶下兼有腥氣每到行經之前腹內疼痛已見經血疼痛更甚腰腿發痛血色不正腹內血積成塊偶遇氣火交攻或逢飲食生冷疼愈加重夜眠夢多而尤好睡醒來渾身發燒口乾舌燥精神恍惚飲食不思心口疼痛患此病症已八年之久屢經診治百藥千方毫無功效幸閱報章得悉鶴春藥店所售安坤丸專治婦女經血不調病症當即購買兩盒服又繼續購服計前後服藥不及一月遂將所有各症完全治愈殊出意料之外嗣介紹同病之盟嫂患經血不止之症每月經血忽斷忽來至三四次顏色不正淋漓不止行經以前腰腿發痛小腹內有塊觸之跳動稍有動作氣喘心跳飲食無味夜不安眠頭迷眼黑面色蒼黃經過十有餘年耗欵無算並未治愈茲經敝人介紹服安坤丸數盒即奏奇效所患各症統爲治愈体格强健食物增多而色光潤敝人與盟嫂遂信安坤丸對於婦女各症確有奇驗所費藥資無多功能卓著實令人感佩不置茲將我二人患病情形及治療經過附加敝人像片一枚敬乞刊登報端聊致謝忱　該項藥品實爲女界同胞之救星凡患以上病症者速服安坤丸眞有不可思議之效驗安坤丸大盒四十付六元五角小盒二十付四元外埠函購另加郵費兩角該鶴春藥店開設在奉天市大西城門外電車道北頭路西便是

奉天市鐵西區三段一〇九號　鳴謝人　徐玉卿謹啓

鳴謝痔漏治愈

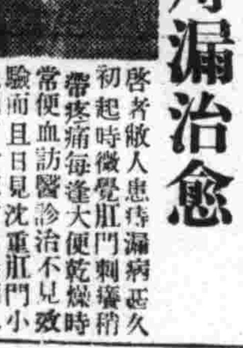

啓者敝人患痔漏病甚久初起時微覺肛門刺癢稍帶疼痛每逢大便乾燥時常便血訪醫診治不見效驗而且日見沈重肛門小包間有潰破者流膿滴血因而行路不便坐臥疼痛屢經診治並刀割數次受盡痛苦未見寸效每逢春秋或因氣火衝心病愈加重凡患痔瘡者盡能知道不必形容肖料身罹此病永無斷根希望已經到無可如何之際由敝友介紹大西城門外鶴春藥店所售之滅痔除漏丸經購用試服初服數日之後即覺大便輕爽嗣經續服僅及一月有餘即將以上所說的痛苦完全除掉最難治的惡疾從此霍然若失許久不治之症費時未久需款不多『經□愈』敝人對於鶴春藥店無以爲報援將服藥經過及敝人照片登諸報端敬告患痔瘡諸君速購斯藥可免去許多病苦痔瘡自苦辛勿忽視顧海內同胞其各注意滅痔除漏丸大盒四十付七元小盒二十付四元外埠函購另加郵費兩角鶴春藥店設在奉天市大西門外電車道北頭路西便是

奉天城南關南村四十五號　鳴謝人　張萬榮謹啓

緊要聲明

逕啓者亡夫劉廣大生前於民國十七年間在安東市納邵靜芳爲妾迄已十載有奇詎民夫劉廣大於康德五年舊曆月二十四日因病死亡所遺邵靜芳不願再事與氏同居當經親友從中調楚由氏爲邵靜芳出納養贍費國幣七千圓整該邵靜芳甘願永久與氏家脫離關係（並立有脫離關係字據存證）此後邵靜芳無論在外發生任何事故氏家概不負責恐未週知特此聲明

通化縣東江村大泉屯聲明人　劉馬玉蘭謹啓

備有氷菓機出售

希望購買者請向互記接洽詳細面談

奉天浪速通三二一番地　朝鮮貿易協會奉天支部　木村　轉知

電話二四三五四

奉天省長許可

葠茸補天丹　烏鷄調經丸　益母還魂丹　加味二仙丹　硃珀安神丸　回陽化陰膏

主治各症列下

先天不足後天虧損　諸虛百損五勞七傷　面黃肌瘦咳嗽虛喘　腎養不潮大補元氣　經血不調赶前錯後　經前腹痛赤白帶下　腰腿酸疼胸膈滿悶　子宮寒冷久不受孕　婦女不孕受孕小產　久病纏身面黃肌瘦　咳嗽氣短白節疼痛　赤白帶下皆可服用　大便下血日久不愈　元氣下陷面色痿黃　不思飲食遲年日久　大便前後並皆冷之　心血虛損心忙意亂　神志無定記憶力薄　恍惚善忘感受恐惹　男女老幼皆可服　陰疽之類瘰癧鼠市　流注痰核石乳瘡　失榮橫痃皮色不變　盲毒癰瘡皆可貼之

本號出售小戍商標各種良藥功效偉大久已馳名遐邇藥類頗多不及備載僅將著名成藥列後

奉天市大北街白塔寺東第二胡同　德慶增藥房製　各大埠市均有代理　電話四•二九五二番

最新日語會話指導

對譯詳註

日本語學習社編——南滿中學堂岩澤巖先生校閱

欲學日語會話的諸位！請莫錯過。

本書乃唯一日語會話之入門書、備此一書則日常之日語會話、可自由自在……日語會話書籍雖多、其內容最新新而豐富者、除此無他。敢以此日語會話書爲無上之優良書而問世並推獎爲獨習者與受驗者置諸座右、而不可缺少者也。乞諸位各備一冊。

學習日語乃官界經濟界登龍門之道

本書內容

（一）入門篇（二）發音篇（三）假名遣篇（四）基礎會話篇（主要敬語敬語會話・基本會話）（五）應用會話篇（六）文字篇（七）單語篇附錄（俚諺・俗語・慣用語其他）

最新刊

六開本三〇〇頁美裝　定價一圓二角　郵費四分

發行所　恒日書店　奉天朝日區東亞街一段六號

跌打損傷折骨錯骨傷筋

丁醫世傳凡屬硬傷皮肉筋骨傷輕重新久者全治通信必回答

奉天城大南街上頭火神廟西院住

高氏救嬰散

小兒常備良藥　每袋三角

各埠代售　總發行　奉天北市場十八緯路天德堂

袖珍 最新學生字典

全書一冊定價七角郵費一分

國民學校 日語國民讀本卷七 譯註本

全書一冊定價四角三分郵費二分

世界名著日本故事集　一冊五角郵費二分
最新況時編物理學概要　一冊一元郵費二分
國民高等學校算術代數詳解（上卷）　一冊一元郵費二分
國民高等學校算術代數詳解（下卷）　一冊八角郵費二分
國民高等學校幾何學問題詳解上卷　一冊八角郵費二分
中小學適用音樂全璧　一冊二元三角郵費四分
郭正福編　指導文學之實習　一冊三元五角郵費八分
呂漁編　應世文件作法詳解　一冊一元八角郵費八分

函購方法

請利用振替最爲簡便如有不明之處請垂詢各地最近郵局詳詢可也郵票代價十足通用如欲掛號郵寄另加掛號費八分否則遺失不負責任現因郵局代金引換停止不能請先匯款

發行所　奉天三友書局　奉天市瀋陽區大西街二段一六九　電話二，五三四九三　振替口座奉天五六九〇

175

近代驅逐艦的設備

『阿斯狄克』最稱神秘

現在的戰爭是驅逐艦的戰爭、在海戰上、一艘驅逐艦有時可以改造歷史；以每小時四十海浬的速度、愉快的行駛七大海洋、稱爲海軍中的『良駒』、

普通一艘驅逐艦的建造費、約一千五百萬元、每艘都須武裝、新式驅逐艦裝有四、七英吋大砲八尊、每分鐘可發五十磅高度爆裂彈十至十五發）、二十一吋魚雷放射管四具、（射程五哩）、高射砲與自動機關砲多尊、

一艘近代驅逐艦、在高速率行駛下、每天須消耗油二百五十噸、每噸價值十五元、艦上人員的每週薪給約二千五百元糧食雜項每週一千二百五十元、

可稱爲標準驅逐艦的、其中約有二百名人員、外有一千餘噸的軍械、放在一個長達三百三十英尺闊二十二英尺的鋼箱內、艦員飲食、睡眠、生活都在一個大小等於雙層公共汽車的小室中、至於長官則在一個鐵小房、位置在軍火庫的上面、司令呢、有兩間房艙、一間浴室、但在海上時、司令常在艦台上睡、

驅逐艦的主要工作、是照料自己不能照料的巨型艦搖搖海面上、海面上空及海底的敵人、巡邏、護航或設水雷、並其他海軍上將想到的事、最後才是擔任防禦設備、

近來的驅逐艦中、常有『阿斯狄克』新設備的發現、據說是英國所發明、其功用極大、是一種可以探出海底潛水艇埋伏的奇異器械、自使用以來、沒有一艘潛艇逢着能幸免的『阿斯狄克』、好像嗅覺極敏的犬嗅出目的物後、水中炸彈便放射了、於是二枚中艇、三枚中尾、一艘潛艇、命運終絕、

究竟什麼是『阿斯狄克』、祇有管理這種事的專家纔知道、然而幹這種事的人、完全是神秘人物、外人難越雷池一步、故『阿斯狄克』一之內容如何、迄今尚沒有人打聽得詳細一些、驅逐艦的生命、在承平時期爲十年、戰爭時僅三年便便鬆弛了、

世界珍聞及其他

爲俘虜謀幸福的機關

〃戰時俘虜辦事處〃

它給千萬家庭以莫大的安慰

第二次大戰中

這次大戰中、交戰國所捕的俘虜、要以德國爲最多、丹、荷、比、英、法、各國的兵士、總計起來、約在三四百萬左右、這些俘虜、在所謂『俘虜集中營』不得已的活着、最使他們煩悶的、不是戰敗被俘的恥辱、而是對家屬親族的極端牽罣、

事實上、每個俘虜、好像都失去了自由、所處的環境、是一所大監獄、和外界一切都隔絕了、當然他們不能不表示失望、然而在國際公約中、卻有一個專爲俘虜謀方便的機關而爲任何國不能干涉、『戰時俘虜辦事處』、這就是替一切俘虜溝通親屬間的消息、送錢接濟、送衣服、找尋失蹤者前設這種機構從前在英國稱『戰時撫慰局』、發起者傳說是英前首相張伯倫、但這種工作不限於一地、什麼地方只要有熱心人、都可組織、俘虜集中營、對俘虜也不是待之如囚犯、德國因爲戰時俘虜辦事處的關係、對之予以相當便利譬如一個英國俘虜到德國集中當時、馬上有人把他的姓名、職位、身體狀況等用一張特殊的卡片記錄下來、同時還可寫上一些簡短的消息、然後把這卡片送到日內瓦的『戰事俘虜受傷失蹤者辦事處』去再由辦事處送給相當的支部、大概總可以藉此與親屬相接觸了、

凡是寄給俘虜的包裹、一律須加上十字會的封票因爲這樣、可担保不帶間諜同嫌疑、並可免去海關檢查、則不貼郵票、也能送達目的地、

在戰爭發的時候、日內瓦的總辦事處、曾經派遣代表到德、法、英各國去接、洽關於俘虜的事、其中最能力的、是一位瑞士老者、哈西烏斯、他代表紅十字會的能力是非凡的他常常到俘虜集中營、調查他們所受的待遇以前德國俘虜集中營也去了一位朱諾特博士、負責監護、在某一個支部、常會遇到奇異的訪問、往往有十幾歲的小女孩跑來打聽他爸爸的消息、每天總有數十起、而且天天來、一直到工作人員告訴他們『你的父兄在德國集中營』的時候、

戰爭是不幸的事、俘虜更屬無罪、辦事處的成立他給千萬家庭以莫大的安慰、的確是合乎人道的舉動、而幹這種事的實在爲無利可圖、無名可求、完全是一種本乎人類的一天職啊！（權）

第十局　呂郤焚宮

大連　胡震洲撰　（藍先勝）

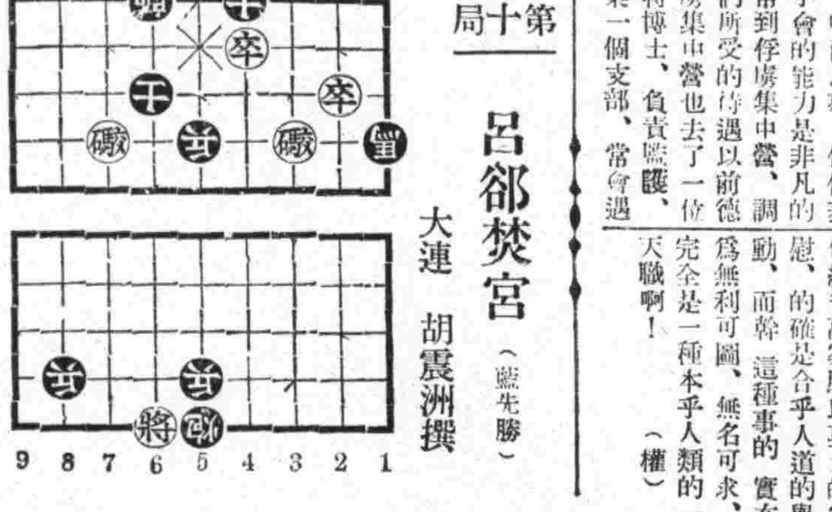

炮三進三、帥四進一、炮三退七、帥四退一、炮七平一、仕六進五、炮一進三、仕五進六、卒四進一、帥四進一、卒二進一、帥四平五、炮一退一、帥五進一、炮三進五、仕六退五、炮一退一、（勝）

『幻夢曲』劇情婉曲

◎…紅星孟虹主演…◎

周曉波導演之『風潮』問世以後、頗博得一般人士之好評、其第二部作『都市的洪流』業已全部完成、即將公映、邇後該君又努力編『幻夢曲』一劇、劇情婉曲、業已誌前報、劇中人由滿映紅星、孟虹、杜撰、白玫等擔當、刻正在攝影中、料想其未來成績將更有一番進展、

（寫眞即孟虹近影）

（寫眞）即羅馬教皇派遣使節俄西尼柯氏參列葛倫大僧正之葬儀

今日放送節目

無線電

四月二十日（星期日）

午前

六、〇一（新京）清晨音樂、告知絃樂四重奏小夜曲（莫查爾特作曲）

九、三〇（大連）兒童時間兒童劇大連西岡子公學堂學生壽星的誕生日

一〇、〇〇（奉天）聖典講義詳釋大學堂三綱領　馬宏久

一〇、三〇（奉天）趣味講話綠化與人生　富彭年

一二、〇〇（新、奉）新聞

午後

〇、三〇（安東）西河大鼓三下南唐（六）劉月彭

一、〇〇第一回全滿學生日語朗讀放送大會國民學校之部●課題「カササギノコ」

一、（營口）營口市公立同德國民學校營口市公立厚生國民學校營口市公立朝陽國民學校

二、（錦縣）錦縣市公立古塔國民學校錦縣市公立向陽國民學校錦縣市公立東明國民學校

三、（安東）安東市公立金湯國民學校安東市公立寶山國民學校安東縣湯山城公立國民學校

四、（奉天）奉天市公立新高國民學校奉天市公立皇姑屯國民學校奉天市公立北牌國民學校

五、（新京）新京特別市公立大經路國民學校新京特別市公立自强國民學校新京特別市公立長春街國民學校

六、（吉林）（不定）

七、（哈爾濱）哈爾濱市公立馬家溝國民學校哈爾濱市公立安廣國民學校哈爾濱市公立建設國民學校

八、（齊齊哈爾）齊齊哈爾市公立先農國民學校齊齊哈爾市公立壽亭國民學校齊齊哈爾市公立龍華國民學校

四、〇〇（新•奉）新聞

四、二〇（新京）唱片（一）歌曲1扁舟情侶2南島傍晚3蜜意情懷4寶相思5清流映明月（二）鋼琴獨奏匈牙利狂詩曲（星特司作曲）（三）提琴獨奏1鐘（賠克明作曲）2花嫁之歌（〃）

六、〇〇（新京）兒童時間第一回全滿學生日語朗讀放送大會成績發表及講評民生部教育司事務官遲鏡誠

七、〇〇（新•奉）新聞

七、三〇（新京）講演康德八年度帝政記念全國勤勞奉仕的綠化運動林野局副局長孫柏芳

七、四〇（新京）時事演藝園林風光新京文藝話劇團編導姚遠

八、〇〇（奉天）連珠快書淤泥河葛振青

八、二〇（新京）手風琴獨奏獨奏者小澤英夫1愛國唱歌集2小小風車3兩個夢4流行歌曲集5俄國圓舞曲6黃金的馬車

八、四〇起開始滿華交驩放送

八、四〇（新京）滿洲通信

八、五〇（哈爾濱）錄音放送（復活節）

九、〇五（北京）一華北通信二忽雷獨奏獨奏者朱子1鳳來易2清平樂3歡樂曲

九、三〇（齊齊哈爾）評詞七俠五義（二四一）

一〇、〇〇（新京）新聞金慶

一〇、〇〇（哈爾濱）各地通信繼續（奉天）氣象新聞繼續

一〇、三〇（北京）舞臺中繼

外埠郵購各藥寄費照價加一

虎骨花蛇藥酒

主治諸般頭痛及神經痛　頭痛藥　每袋五角每打五圓四角

功能消炎止痒主治乾濕　脚氣藥水　脚氣臁瘡水泡每瓶六角

功能通經活絡開竅止痛主治半身不遂腰腿疼痛口眼歪邪四肢麻木肝胃氣痛小腸疝氣赤白帶下陰虛腎寒等症大瓶五圓

主治肢體疼痛麻木不仁　虎骨熊油膏　大張一元三角小張八角

功能消滅瘧病原蟲主治　瘧至靈　冷熱瘧疾每袋定價八角

電話（四）二八七〇　奉天市大南關西大什街　老福順堂

鞍山市總代理　春霖堂藥店

雀斑　酒刺　特效藥

容粉專治男女面部雀斑酒刺疙瘩面皰粗糙縐紋破裂諸重輕無論黃各病即一搽此藥愈藥價一元外埠郵購藥不加寄費奉天北市場登瀛泉東鄰路北樓房便是

玉德堂藥店

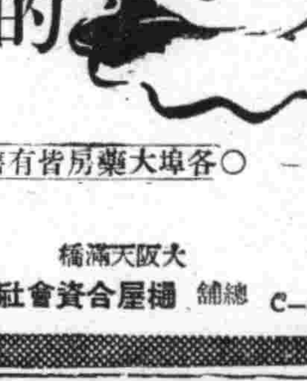

危險的豫兆！

幼兒的吐乳、消化不良以及瀉痢、綠便等情況之下。原因不明的發燒。以致惹起頭腦病症、或深夜啼泣等場合。

在上述環境之下、立刻請用本品確爲必要之事因此種靈藥根據之三大藥理、足以防止病態的惡化、迅速恢復健康、打倒病魔、使幼兒的發育蒸々日上！

救急、治病、保健

主治　疳癪蟲積、夜泣失眠　綠便腹瀉、食傷吐奶　急癇失氣、搐搦眩暈　天花麻疹、先天不足

藥價　二角　三角　五角　一元　三元　五元

○各埠大藥房皆有售出○

小兒良藥　樋屋奇應丸

大阪天滿橋　總舖　樋屋合資會社　C—4

祛痰止咳

新愛服寧（ネオエバニン）

【主治】感冒　肺癆　咽喉炎及　氣管支炎之　咳嗽

本劑即由漢藥桔梗科植物及葫蘆科植物所發見之物質、乃融合「古人經驗與最新學理」而成之製品。

本劑能輔助粘痰之略出、有極自然之鎮咳作用、而絕無麻醉性質。

連服本劑之時並無惡心嘔吐等情、亦不妨碍消化、故可安心常服。

【包裝】粉劑　五〇瓦　二五〇瓦　五〇〇瓦　片劑　二〇片　一〇〇片　液劑　一〇〇西西　五〇〇西西

各大藥房均有經售

總發行　武田長兵衛商店　日本大阪市東區道修町

滿洲總發行　滿洲武田藥品株式會社　奉天市大和區春日町

註冊　參天堂　商標

紅色健通丸

頑固便秘也能立刻暢通

參天堂紅色健通丸空前絕後的靈効

因便秘而起之諸症

特長　○味美適口○量少効大○連用不成習慣○小兒老人孕產婦及身忠腎臟病或心臟病的人也可安心服用○價格極廉

昨日的痛苦今日的快樂　嗜好鴉片的人也很歡喜

謹防假冒

發行處　日本大阪　參天堂株式會社　●各埠藥房洋貨舖等處均有代售

最可怕肺病

肺病吐血

益壽丹

其效迅速

▲益壽丹治一二三期肺病有藥到病除之功數千年來無藥可醫的肺癆病有了救星

▲從前死於肺癆病的都是宛枉死的目前患肺病的都可以不死

肺癆病不難治　難在不能攻破肺癆菌

益壽丹非奇藥　奇在殺菌化痰清肺理氣功效力

▲肺癆菌繁殖於肺部所到之處便破壞損爛成空洞故極難治癒

益壽丹藥力直接達於患部而殺盡肺菌故無論一二三期肺病均能克奏奇效即無病者亦宜豫防先服益壽丹以避免肺病之傳染可保終身無病延年益壽也

定價每盒十二付國幣七元　外埠函購加郵費二角

奉天市小北城門外西頭電車路道北

發賣本舖　國瑞藥店

小小胡椒粒　辣味過於薑　濃縮維他命　力量難抵當

「哈利巴」爲北海聖魚肝精製劑富含人體肌骨發育營養不能或缺之維他命A・D功能助長筋骨發育，補助身體營養，抗病防癆，滋陰補血。

每日三粒　準時服用，敢保體魄强健不染傷風，繼續連用，更能蒸蒸日上，判若兩人。家庭保健，世無其匹。

聖魚肝粒

哈利巴

包裝　壹百粒・伍百粒

奉天市青葉町十一番地　田邊藥品株式會社

●本報文藝徵文三等當選●

黎明（36）

◇克大作◇胡雁畫◇

錢放哪呢、他並不打算放利、因爲放利不好要、就是放給趙五爺也不是安穩事、錢裝到櫃裡恐洪水、烈火、盜賊、五方六月生蟲子、於是他製了數不清的鐵箱、裝進數不清的洋錢、埋在床下去了、本來不打算告訴誰、然而告訴趙五爺了、趙五爺本來回村遠應該埋着這件事、可是他又對乾溝村的人說了、一看人家、哪洋錢、埋

在床底下、水也沖不去、乾溝村的人們又想錢一德的錢箱了、

◎

秀姑到錢一德家、錢一德送給五爺好多錢作謝禮、其實這也是太太的主張、

秀姑還姑娘氣的可愛！當她啓動她的步子、她在喚老爺起床時、她給老爺倒來漱口水、錢一德眞有些那個了、然而他怕錢太太、錢太太是個虎、不！獅子、

有時他能偷着問秀姑、

—你不想家嗎？

然而秀姑板着臉、

—到那？那是家、廿我有什麼可想的！

錢一德也猜不明白這句話、難道她把這當做家了、他又進一步的問！

—你永遠在這個家吧！

秀姑又板着臉、

—那太不可能了、我的家也不是在乾溝村、

錢一德想了一想、不在乾溝村、在城里、在錢公館

—你累麼？

秀姑依稀板着臉！

—一點也不累

—……

忽然錢太太從里邊跑出來了、

—什麼？說什麼？

錢一德雖然不至於一溜烟的跑出去、不過他低下頭、沒說一句話、背着太太……

—要不是好勾當……

錢太太生氣的奔秀姑來

—……

秀姑哭了、

錢太太的理想、從這個時候起、眞的要使她的威力了、

—哈！哈……

錢一德走到外邊笑起來、錢太太惡恨的說、

—秀姑、來這兩天、您睡着、姑奶奶！……

◎

日子混過四年、

秀姑當然不是從前的秀姑了、

最初、錢太太照例有道頑老脾氣、換句話來說這是她的本領、從秀姑來、她極力防備着錢一德、錢一德並不是一個規矩人、她早上很早的爬起來了、看看秀姑是不是睡在屋里夜間晚一些睡、她的心永遠像一塊鉛板一樣、

可是秀姑呢？從她走進了城、好像永遠在做着夢、有時眞的在夢里了、夢見媽媽、夢見和石松青在江邊、她也學會喝酒了、又好像在一個海濱、她變成一個中年婦人了……醒來她嗚嗚的哭起來了……

—秀姑！你還沒睡嗎？

分明是錢太太在窗外問她了、秀姑朦朧的燃下淚

—是的！太太！

—妳爲什麼哭呢？

—太太我未哭」

—妳不用巧嘴了、是錢老爺欺侮妳了嗎？是少爺？

錢太太照例是個心細的人、

兒童

放送故事　〃愛路〃

……春澄……

這個事故、就是去年夏天學校放暑假的時候、我的表弟從鄉下來到我家裡以後、大家遊戲的一個記錄、我認爲這個遊戲是很有趣的、諸位小朋友們、不妨也試一試玩一會、但是千萬不要當眞的把你親愛的朋友們給打壞了啊、

有一天、在做晚飯的時候、媽媽把小弟弟放在乳母車裡、叫我們推着小弟弟的車、到前胡同的草場上玩、等着飯做好了以後、媽媽再招呼我們回家、省得小弟弟哭鬧、於是我推着車、表弟拿着小弟弟的木頭小火車、喜喜歡歡的一同往草場上來了、那一天的天氣、雖然是熱、幸而有小風不時的吹着、草場兩旁的樹綠陰陰的可愛、樹蔭底下、三五成群的老老少少都在那乘涼、我們也找了一棵大樹的底下、把小弟弟從車裡抱了出來、放在草地上、拿出來一把從家裡帶來的餅乾、引誘小弟弟玩、同時我又在這草場上找了七八個小朋友、湊在一起、大家輪流着講故事、趕到我表弟的班時、他卻半天也沒有想起來一個故事、大家越追着問他越想不起來、越想不起來、大實越追着問、直把他問的用手搔腦袋來、最後他說、我住在鄉下大家湊起來玩、眞熱熱鬧鬧的玩、那有像你們城裏頭的人、湊起來就講故事、說到這裡、內中有一個大個的、聽他說這話、把他立刻的抓了起來問道、好、好不講故事也好、你說罷、倒是做什麼玩啊、（未完）

青年人在戰時下　趕快去當國兵

~~~藍玉田~~~

…砰…！一聲炸彈○燃起了第一次歐洲大戰餘火的波○由波蘭○導火線開始燃燒○直燒到法蘭西的敗亡○如電一般的戰○德○意○大利參戰○又日○等○可是日不沒○英國○高唱着繼續作戰○抗的口調○德意志應是不弱的進攻着○西歐的和平之日○是需要相當日時的○又如我們東亞的友邦大日本帝國○爲着和平○爲着除共爲着建設東亞之新秩序○而和支那又戰爭○皇軍百戰百勝在那廣大中國領土內作戰○費了五載之星霜○將要作結束了？戰爭一日一日的繼續延長着○作戰的方法○也像變數隨着函數增加起來○需要相當的兵力○和戰利品○和物品○夫武力戰○和經濟戰還不過僅是一點具休的吧了○無形的作戰○是人民的思想○也可以說是青年人的思想上起了一個廣大的思想戰○即間諜影即如斯○他的思想○爲着國家爲着自已的祖國○爲着要作一個有國際的民族○他能够把自已的性命放棄了○爲國家○爲同胞○不怕困苦○去作一個間諜○去攪亂敵方的後援○去暗中傷害敵國的兵隊○他是這樣的不怕死○勇敢○勇敢○什麼也不怕○只要把國家建立得如磐石一般○必須要心齊二字○合力對抗○有精練的國兵○青年人有純正的思想○團結一體○去保護我們的國防○要精兵○是必須施國兵法的○欲使青年思想糾正○必然要在教育上○從根本上注射上愛國的血液○我們爲了國家爲着要作有國際的民族○要和世界上的人平等○和他們同居一條水平線上○我們要純潔愛國的思想○不要被一時虛榮給埋沒○努力？努力去當國兵○去正思想？

【照片】爲日本在上京獻身之野尻龜次郎君、體重二十六貫○身長五尺五寸○該市大久保市長手撫肉臂

暮春感言

瓦房店國高　徐德生

挑紅似錦○柳綠如絲○鮮花艷艷○芳草萋萋○宛轉黃鸝○穿梭林內○呢喃紫燕○迴舞空中○此何時乎○非暮春之景象乎○回憶寒冬朔風○凋零草木○轉瞬繁華熱鬧○掃盡殘容嘻嘻○何物東君○竟改變如是之速耶○顧此不過繁華之始也○迨至溽暑惠臨○夏蟬迎風○非繁華熱鬧殆尤甚焉○至於秋冬之際○倉積五穀○人唱三餘首○莫不基三春時也○語之○一年之計在於春○吾觀此而益信矣○夫四時有春夏之分○如人生有老少之別○當少壯之時○倘未奮發有爲○自强不息○將堅忍之志○具清潔之操○造學業成就出處社會○勿因艱險而退志○勿因利慾而移心○或爲當代之偉人○或作中流之砥柱○其立功立業○光宗耀祖○與夏時之繁榮熱鬧○有何異哉○然而今春雖逝○尚可得之於來年○倘年華已逝○何能求之於異日○少年較之春日○不尤可貴乎○然東隅縱逝○桑榆非晚○吾輩苟能從此自勉○則寶貴之光陰○旣未虛擲○前程之發展○正未可以道里計哉○時當暮春○有感於斯○因此作文用以自警云○

我之今後

磐石　梁玉森

我之今後○應當如何立志○如何努力○我在學校○要堅忍耐苦○、和一般同學○努力前進○不稍間斷○確實勤勉學問○涵養道德○務使品行端方○勉力好學○朝暮不倦○使學業精進○絕對造成爲國家爲社會中堅一份子○

清明節

臺安　馬彥玫

綠柳垂絲○紅桃吐錦○此輕風送暖○微雨初晴○此非清明三月之景象乎○斯時也○又至掃墓之日矣○晨起偕弟離家門○出屯郭至郊野○而荒塚纍纍○兒童紛紛○掃墓之人○絡繹不絕○余等至祖先墓前○布奠傾觴○敬祭祀○壯時紙灰蝶○如蝴蝶之爭飛○眼淚汪汪○似杜鵑啼血○方寸零亂○但覺青山有恨○綠水無情○慘日無光悲風徒起而已○夫人生於世○誰非祖先之遺傳乎○感恩圖報○不勝悲傷○時已夕陽西下○紅霞返射○炊煙四起○飛鳥入林○乃與弟循途而歸○至家後○燈下閒談○有感於心○濡筆記之○

孝親之道

磐石　欒家富

我在小時○能力薄弱○父母將我撫養長大○已漸成人○父母又送我入校讀書○很覺快樂○受此大恩○必要孝親○我不要忘○去父母大恩○必先要孝親○孝親之道○即安樂其心順承其志○此之謂也○故孝經云○生事之以禮○意在去也○凡爲子女者豈可忘所水源木本之恩○不報答乎○

強國必須徵兵

大東區公署事務官　牛德山

緒言

滿洲建國○順天命○應人心○所以以王道爲建國之最高原則○以冀達成樂土之境地○如建國宣言「…竭力鏟除往日黑暗之政治○力求法律之改良○勵行地方自治○廣收人材○登用賢俊○獎勵實業○統一金融○開闢富源○維持生計○調練警兵○肅清匪禍○更進而言教育之普及則爲禮教之是榮…」○以極誠懇之表示○向全國民衆○宣示實行○回顧過去之政績○在在均賴友邦之仗義盡力○試觀文化之向上○金融之統制○政治組織之改革○交通產業之發達○凡百政治○無不遵照計劃實行○無一非友邦援助之結果○然則王道理想至高至遠○決非最短期間所能圓滿實現○就令全國上下如何努力○尤須相當時間○是以

皇帝陛下即位詔書中『…日本帝國冒群疑而不避○犯衆咎而弗辭○事等解懸功同援溺○所有守國之遠圖○經邦之長策○當與友邦帝國○協力同心○以期永固…』又回鑾訓民詔書中『…與友邦一心一德○以奠定兩國永久之基礎…』友邦與我國不可分之關係○由此確立○王道政治之實現○只有刻待而已○

日本以先進國之立場○扶助亞洲已傾倒之民族以求脫離歐美支配爲前提○因地理關係○乃先將滿洲建設成一獨立之國家○然後再及於他國○以及亞洲全土○所謂東亞新秩序者即此意也○

一、高度國防國家與國兵之重要性

現代國際情勢○頗爲險惡○世界各國○無不盡力圖强○於是發展航空增强海陸軍○用科學研究○費盡心力○務使兵器精巧○以求出奇制勝○小則可遂國力之發展○大則可稱雄於世界○我國建國不久○進展驚人○今後勢必順應國際情勢○以發揚新國之光輝○以樹立永久之大計○所以對於國軍施設極圖强化○確立整備方針○力求精鋭○故年來力謀充實國防○設立陸軍軍官學校○發展遠兵所○改良被服廠提高士兵待遇○國境之軍事設施○及國防軍之配置○乃將國軍分爲國防軍與警備軍○國防軍主要以應對外敵○施以必要之裝備與訓練○於日滿共同作戰時○或使作强而有力之一翼○警備軍於治安國土之防衛施以必要之編成○裝備○訓練○以圖治安之確保○凡此種種○無一非擴張實力○强化國防○圖謀國家永久之安全○此外更謀精神之徹底○涵養盡忠奉公之觀念○及捨身殉國之精神國軍更求進一步之强化○乃於去年四月○頒佈國兵法○確立徵兵制度○適齡之壯丁○均有服兵義務○兒教育之遂漸普及○士兵基本知識提高○再加以軍事教練○是必成爲精兵○確信其能克盡天職○造成鋼墻鐵壁之國防○待退伍之後○在社會活動○參加種種工作○必爲智識健全○安分守己之良民○此即兵出於民○民即是兵○兵民一體○在常時用少數守衛國土○保持治安○非常時全國皆兵○一哄而起○擔負國難○與古之寓兵於農○大同小異○不過時代不同○環境相異也○

美術印刷　印花皮　鞋油盒　馬口鐵板

專製各種美術印刷紙盒鐵盒物美價廉

各化粧品瓶蓋

滿洲印鐵製罐廠

大連市雲井町一九番地・電話四・〇六三一番

新築落成　歡迎顧客

立本大旅社

諸君久待望的理想旅社開幕了!!

客室寬濶　清潔衛生　安全舒適　招待懇勤　久持信用

西式臉盆　溫涼水道　電灯電扇　暖氣電話　無不完備

大連市西崗新大街南首　電話 營業部(三)五三一七 旅客部(三)三一〇六番

肛門炎　得妙頼此　三十分鐘確見卓効　粉抹罨療劑

啓者敝行自創業以來頗蒙各工廠之招徠深爲榮幸值此工業勃發之期且悠久之進展特赴國外運到各種新式機械頗多尚望各界同志如欲創設紡績染色製棉印刷製米各種工業倘函詢問或面接洽敝社無任歡迎也

營業科目　紡績染色製棉織布　乾燥拉寬印花提花　平光脫水製紙秋衣　水洗印刷撚絲鍋爐　其他各種新古機械買賣

奉天市瀋陽區小北街二段一五〇番　電話(二)二六七七番

興滿洋行合資會社

最新立型糊附乾燥機

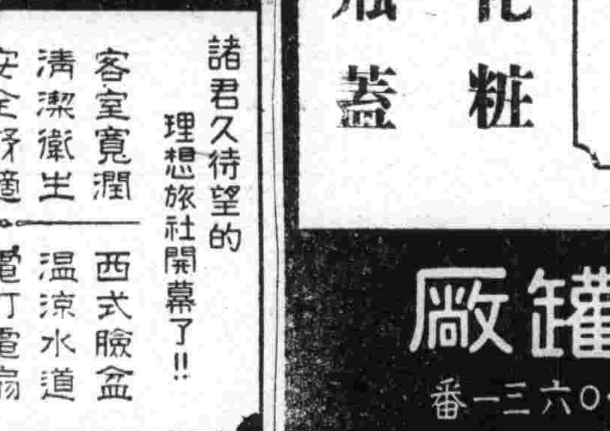

各國鐘表　眼鏡、附屬品　各種萬年筆　批發

大連市吉野町三七番地　合資會社　正美堂　電話二一三五七九番

無用的妄費爲國家之敵！

珍貴如血之電汽　利用マツダ牌電泡　可能節約二成

除用弊社三浦順一技師發明之二重螺旋纖條而製之新マツダ牌電泡以外其他電泡能適合以上條件者決無

滿洲東京電氣株式會社

大連・奉天・新京・哈爾賓

武田

頭痛感冒高級治療藥

舒服靈（リボリン）

頭痛.感冒

舒服靈乃根據藥物相乘作用之最新藥理、由數種貴重藥料配合而成之改良藥劑、故能功效卓著、性質安全、推爲高級製品、超然與衆不同

【主治】感冒　頭痛　頭重　神經痛　眩暈　齒痛　月經痛　喉痛　腰痛等

（包裝）四片　八片　二〇片　五〇片　100片　各大藥房均有經售

總發行　株式會社　武田長兵衛商店　日本大阪市東區道修町

滿洲總發行　滿洲武田藥品株式會社　奉天市大和區春日町

41.5.19

177
~~~

盛京時報

晨刊

光緒卅二年(明治卅九年)創刊

發行人 染谷保藏　編輯人 菊池貞二　印刷人 東光明

盛京時報社　奉天市鐵田町九號

論說

省副縣長會議 (渠)

奉天省當局。繼前次全省市縣長會議之後。於本月十七日起。更招開全省副縣長會議。會期凡兩日。刻已圓滿閉幕。此次會議所討論者。乃對本年度省政大綱。分別指示質疑應答。綜合其內容。雖置重點於『刷新强化地方行政機構』。及『促進農產物之集貨與增產』兩問題。而對於『政府與協和會協調事項』。尤視爲當務之急。故各該縣地協和會事務長。亦同時被招集而列席與議焉。

所謂『政府與協和會協調事項』者。即政府與協和會作緊密連繫以實現宣德達情全國一體活動之謂也。換言之。亦即政府與人民上下相須中央與地方表裏合致之謂也。蓋政府爲統率人民之行政機關。協和會爲翊贊政府維護人民之指導機關。亦即一方代政府對人民宣德達情機關。若使双方緊密連繫。成爲二位一體。自然上下團結。官民協力。政教修明。永無隔閡。前此所實行之政府與協和會間人事交流大異動。即爲强化兩者間緊密連繫之有力表現。同時並進行國民隣保組織。强化街村下級機構。更由協和會當局。對刷新國民生活。推進經濟建設。加强青少年運動職能組織。設立技術者分會等重要問題。樹立綜合的指導方針。而展開本年度活潑之會運動。更足以促成政府與協和會之協調一致。蓋凡事若從根本方面着手。未有不速其成功者也。不過政府與協和會旣協調於上。吾等受政府統率並受協和會維護指導者。尤應各盡棉薄。協力於下。遵循當局所垂示之方針。向上下相須表裡合致全國成爲一體之大目標勇往邁進。則其奮與國力充實與夫民生安定者。更當顯著有效矣。

至於『刷新强化地方行政機構』問題。與『政府與協和會協調事項』。殊有重大關聯性。故目下所努力從事者。厥爲國民隣保組織之結成及街村育成之强化。蓋欲求地方行政圓滑。必自加强地方行政機構始。欲求國家教化普遍。必自刷新地方行政機構始。譬諸人身。雖由腦神經支配全體之動作。但動作圓滑與否。發生效力如何。則有賴於四肢之靈活。五官之敏銳。與夫百骸之健全發育者明矣。是則地方行政機構之刷新强化。當自政府與協和會協調作起。尤需一般人民予以共同之協力。迨其刷新强化以後。不僅國家行政圓滑教化普遍。民間之下情。亦能藉以充分上達。地方之福祉。亦能大量建設。即所謂『促進農產物之集貨與增產』問題者。亦不難藉此而達到所明之目的。不過既云『刷新』。則應徹底檢點其積弊所在。一舉以廓清之。既云『强化』。則應詳細研討其不足部分。善爲補苴之。以輿論爲依歸。獨民隱於深處。嚴發以杜猾吏。寬施設以便良民。衆由協和會從傍指導一切。則以後地方產業開發。民生殷裕。必可企而待也。

德經濟使節入京

與記者團會見談一行使命

力圖增進親善提携

以瓦爾他特爲首班之德意志經濟視察團一行、與迎迓至哈爾濱之華戈納公使等、俱乘十九日下午二時亞細亞號快車抵京、松木總務廳次長、三浦外務局次長、古海經濟部次長、吉富駐滿大使館書記官等日滿各機關代表、均到站盛大迎迓、一行投宿於大和旅館、

會見在京記者團時、談述如次、

此次訪日途次、訪問貴國、而德意志與滿洲國因過去締結幾多條約、致親善關係、益增緊密、尤其德國對於滿洲大豆、頗多關心期待、前者貴國使節團辱臨我國、此次敝國派遣余等一行使節團、至日滿兩國、對於今後日滿德互相關係之發展、期待頗有幾許貢獻、今日德意三國、既締結同盟增强三國關係、永固不壞、此次訪問日滿兩國、戰時体制之日德意三國同盟、亦希望由經濟分野而强化、即吾人確信東京交涉、在近數月間、或成功何等、經濟提携再强化云、

籌開歡迎懇談會

德國經濟使節團之事務歡迎會、定自廿二日午前十時於中銀會議室舉行、於對德經濟懇談會、定刻之前、即由三浦外務局次長及瓦爾他特使節團講演之下、由古海經濟部次長說明滿洲國經濟形情、由結城興農部次長說明滿洲國農業事情、最後由足達鐵道總局營業局長報告關於歐亞連絡輸送之現狀之後、遂由滿洲側與德國經濟使節團之間施行以無隔意之懇談、

張總理將開招待晚餐會

張國務總理於二十二日午後六時、在官邸開瓦爾他特德國經濟使節團一行之招待晚餐會、於此晚餐會、德側由瓦爾他特經濟使節一行六名、駐滿公使館四名、滿側有總務長官、經濟與農兩大臣、外務局長官以下三十名出席、

出席人物

廿二日在中銀會議室舉開之滿德經濟會談出席者如左、

德側瓦爾他特使節一行華戈格納駐滿公使南德斯基事務官、卡里錫施基外交官補鄭通譯官日滿側松木總務廳次長、青木企畫處長、三浦外務局次長、下松政務處長、古海經濟部次長、橫山金融司長、生松商務司長、伊藤臨時貿易局參事、結城興農部次長、楠見農產司長、王農政司長、野田物產司長、關東軍三宅少佐花輪駐滿大使館參事官、好富一等書記官、小龍領事、大澤中銀副總裁、阿部、笠井、鈴木全副理事、向坊滙營會社理事長、松島全頒事、大村正金銀行新京支店支配人、江口全副支配人、足達鐵道總局營業局長以下係官、

對鮮供雜穀諒解成立

技術案將見最後決定

關於滿洲國雜穀之對鮮輸出促進、十六日以來滿鮮間遂行協議結果、朝鮮側希望滿洲雜穀之收貨良好、並要望數量在貨確現於春窮時期在供出、滿洲國側對此已確約將約定數量早期供出、兩者共同已完全諒解、遂移入輸送促進之技術的協議、且輸送之際、並利用水運、即謀大連輸出之增大促進、將從來多數對朝鮮輸出驛之繁瑣輸送手續改爲輕易方法、並關於朝鮮雜穀所使用之麻袋應急的回收、遂行具體的協議而十九日於糧穀會社會議室、更續行協議、關此之諸問題二十二日則待湯川長官之一同來京作最後的決定云、

省本部事務長將召開會議

協和會中央本部、定於二十五六兩日、在中央本部第一會議室開省本部事務長會議、以對處機構改革後諸情勢、

建國神廟新穀祭典 特許要人參加

今迎興農滿洲增產五年計畫最後年之力强的開端、二十日在建國神廟、執行新穀祭、御祈念五穀豐穰、特許興農部大臣結城興農部次長、楠見農產司長、野口特產局長及其他鈴木大陸科學院長、小平糧穀、向坊事管、與平穀粉各理事長及濱合作社中央理事長等農關係特產會社代表者參拜、又午後之建國忠靈廟祭祀、特許合作、專管、穀粉、糧穀各代表一同參拜、奉告興農翻國之決意於神前、

松岡外相歸來

滿洲里籌備隆重迎迓

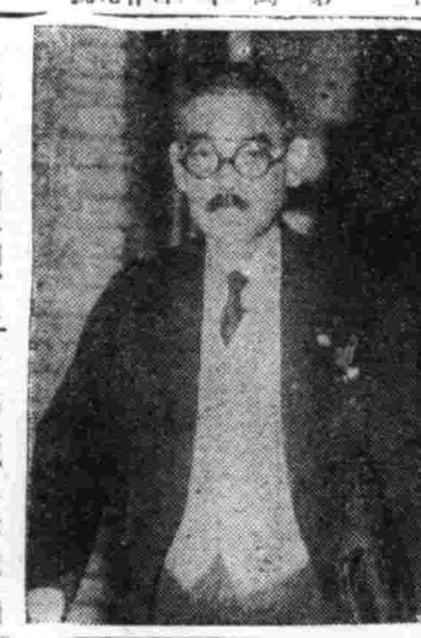

友邦日本松岡外相、二十日上午五時半、即將入我國國境矣、先是國境小邑滿洲里、俄然成爲東亞之一焦點、浴世紀之脚光、恭待外相歸還之弘報科學陣、頗行雜踏、益以軍官民多數歡迎陣、使滿洲里熱鬧非常、集結此地之弘報陣、不但有開通、滿日、滿新、哈日、等在滿通信新聞社等、即同盟朝日、大每、讀賣、東京外務省記者團、東亞日報等、亦皆集此、日滿華通信新聞社、精銳特派員寫眞班等、不下七十名、此外滿洲電電放送部以村田放送課長爲班長、用移動錄音機、拍攝外相動靜之滿映、有押山時事會員及他升久橋本兩開麥拉人、均在待機中、一方此等弘報陣之新聞片、錄音班、膠皮爭先向新京空輸、即日公佈於全東亞紙面、電波、銀幕各方面、國通機飛行士杉山信二機關士井出幹夫、電電、朝日、大每機等、均在滿洲里飛行場待機中、更電電臨時開通滿洲建國以來空前之滿洲里新京間長途直通電話、以佐弘報科學陣之一翼、俾其活動活潑化、滿洲里新京間結成一線之電話、限廿日午前中、供諸一般使用、徵諸數次經驗結果、與市內電話同樣明瞭堪聽、故以充分之自給、總動員滿洲里、新京兩電話局交換係員、期各無遺憾、復增强電信設施、以備辦理新聞電報、爲使此放送乘之錄音版、送至日本、擬利用日滿地下線、日滿無線電話對日短波放送以送信云、(圖即松岡外相)

政府與日駐滿大使 派代表往接待

迎松岡外相入滿第一步之滿洲里驛、爲歡迎前總裁之外相、已完成萬端準備、一方面歡迎陣之國務總理代理下對外務局政務處長、及關東局總長代理御厨管理部長、全權大使代理花輪大使館參事官、滿鐵總裁代理井澤理事等、十九日午前十一時五十分抵滿洲里、靜寂之國境、霧圍氣刻刻、

廿二日歸國 謁首相報告

【東京十九日電】二十日經空路抵立川而入帝都之松岡外相、一路乘汽車赴首相官邸、會見近衛首相、致歸國禮辭、報告此行概要後、即入外相官邸、解卸旅裝、

國境再無紛爭

蘇軍報謳歌新條約

【莫斯科十八日電】蘇聯陸海軍機關報、十七日報中、載有强調日蘇中立條約意義之論說甚多、姑錄二則於下、

△克拉斯奈·布羅特(海軍機關報)

日蘇中立條約之成立、實可免界於黑龍江滿蘇兩國之紛爭、尤爲條約第二條並關滿洲及外蒙之互不侵犯國境之共同宣言意義極大、而爲兩國和平重大之根據、

△克拉斯那亞·朱耶斯達(赤軍機關報)

日蘇條約乃蘇聯努力和平之勝力表示、尤能表明蘇聯之國際影響力之成長云、

英希聯軍受德壓迫

防線節節縮小

在狄薩里亞北部亦演激戰

【開羅十八日電】英近東軍司令部發表、北部希臘作戰中之英希聯合軍、受德軍部隊重壓、漸次不得已而退却、其防禦線、愈益縮小、一方里比亞之英軍部隊、在德堡、泰林周邊地區、出諸反擊、而敵裝甲部隊以甚大損害

【柏林十八日電】DNB通信、十八日關於希臘戰況謂德軍在北狄薩里亞各地、與英希聯合軍激戰中、茲誌該息如次、

狄薩里亞北部各地、德國軍主與奧洲軍新錫蘭軍組成之英國軍大部隊激戰中、英國軍與德國國、避免衝突、陸續自馬格德尼亞方面撤退、惟德國軍竟以巧妙連絡與之相遇而搏戰、猛烈追擊之、德國機械化兵團及山岳射擊部隊不顧途中惡條件、確實陸續前進、遮斷英希軍退路、據前線報告、德軍在馬格德尼亞戰線、殲滅希臘軍約五師、

意截斷猶哥軍 在亞得里亞海會師

【羅馬十八日電】意軍機械化部隊、於各處擊滅抵抗之猶哥軍、繼續前進、而由阿爾巴尼亞北上之先遣部隊、與七日與沿達爾馬地亞海岸南下之友軍完成聯絡、如斯南北兩軍協力由亞得里亞海岸出遮斷猶哥軍之態勢云、

綜作股票投資者請到股票買賣業之

山一證券株式會社

張漢傑

奉天市浪速通三二番地　電話(2)五七四七番

奇襲溫州登陸

敵兵狼狽棄陣地而逃

【浙東沿岸○○十九日電】日軍杉浦、原田、清水、宮本、佐佐木高橋諸部隊、十九日午前五時二十分、在溫州附近、敢行敵前登陸、該方面敵軍、見日軍奇襲登陸、周章狼狽、拋棄陣地、向北方退却、

塞斷敵方孔道 日軍報道部長談

【南京十八日電】中國派遣軍報道部長談話四月十九日午前十一時發表、重慶側雖包藏幾多崩潰之素因、然仍未斷念抗戰爲主乃豪語軍事必勝之自欺欺人、依存第三國不棄蒔勢好轉之希望、即日軍隨時隨地展開果敢擊滅戰、同時對援蔣路線以徹底的遮斷、努力於敵戰力及抗戰意志之破碎、而此次華中華南一帶之遮斷作戰、已將敵之輸送路完全封鎖、使深刻認識對外依存之無意味、對重慶政府固不待論、亦決行對民衆及第三國、促其重大之批判性、且敵於陸海軍不斷緊密共同作戰之前、完全不知對應之策而喪失戰意、忽棄軍事要點潰亂敗走中、故日軍作戰目的今能迅速達成、更最近之國際情勢推移相待、確信本作戰與敵之打擊莫大云、

浙贛路斷絕

【香港十九日電】日軍遮斷浙江沿岸各地、上陸作戰與廣東省沿岸各地上陸作戰封鎖沿海與重慶側甚大影響、鎭海、海門溫州從來皆爲軍需品輸送路之要地、最近以上海經白浦海遊、寧波溪口、長樂、義烏至金華之浙贛鐵路爲輸送路、爲上海重慶間之運絡、重要路線、今遭日軍攻擊、所受影響至巨云、

在富陽南方展開殲滅戰

【浙江省前線十八日電】席捲錢塘江南一帶某巳吞之日軍精銳部隊、到處展開痛快之殲滅戰、並追擊逃遁之敵、繼續快調之進擊、即

一、向富陽南方地區進出之河野川越大岩安信各部隊對據河浦附近一帶之峻嶮、頑强抵抗之敵第七九師、十八日晨來加以猛攻、一部業已迫至石板嶺(當陽南方二十公里)

一、由浦山南方地區進擊中之服部、神宮、笠原伊藤等諸部隊、占領朱家塢後、更行南下、於十八日正午頃、開到泥橋(浦山南方二十公里)及新樓之線、辮安挾擊態勢、並南進中、

重慶將派 張羣赴美

【上海十八日電】據重慶來電云、重慶政權、爲前次之美國遣華使節之答禮、近將派遣四川省主席張群赴美云、

塞羅維亞軍隊全部降伏停戰

【柏林十八日電】德國軍司令部發表

一、全塞羅維亞軍十七日夕刻降伏、巨哥戰線之戰鬪、已於十八日中午停止、俘虜、鹵獲品數爲數甚夥不可勝計、

一、於希臘戰線、德軍部隊克服困難之地形與惡天候、擴大戰果中、已鹵獲砲二十五尊、俘虜一萬七千、

一、德潛水艦於英本土南岸、擊沈四隻計一萬三千噸武裝商輪、

一、德爆擊機編隊、空襲樸茨毛斯軍港、對港灣施設及造船所、予以甚大損害、確見軍事施設起火、

一、又其他之一隊、轟炸蘇格蘭南岸、於太晤士河口、擊沈二千噸級商輪一隻、

一、於北非戰線、德意兩軍部隊反攻襲擊索倫之英軍、並殲滅欲行衝出杜波爾格包圍圈之敵軍、

猶屬領莫第熱格盧 懇請編入意領

【紐約十八日電】頃據羅馬電稱、位於阿爾巴尼亞北部之南斯拉夫屬領莫第熱格盧地方近對意大利國王、懇請將該地編入爲意大利之一部、

太平洋可危 澳揆談防備

【悉德尼十八日電】澳洲代理首相法甸十七日晚關於北非洲及巴爾幹之戰線、益形吃緊一事、發表如次之聲明、以警告國民、倘巴爾幹及北非洲方面戰爭竟延及極東而使太平洋方面英軍暴露重大之危機時、實於英國甚非利也、澳洲當局對此頗爲憂慮、而觀大局戰火已有波及太平洋之趨勢故澳洲唯一之希望、即在盡力作未雨綢繆之衛云、

英禁止與猶交易

【倫敦十八日電】英國政府十八日公表爾後認爲猶哥斯拉夫全土、屬歸德意占領地帶、一切禁止英國人與猶哥國之國際交易

希臘總理突逝世

【雅典十八日電】希臘總理哥里紀斯氏、十八日下午四時急逝、享年五十七、惟死因不詳、

【東京十九日電】十九日急逝之希臘首相亞歷山大哥里吉斯氏、原爲希臘國立銀行副總裁、一九三六年、經梅達薩斯首相懇請、以保健厚生部長入閣後、復歸任國立銀行總裁、本年一月二十九日梅達薩斯首相急逝、彼即日佩首相印綬爾來對於樞軸軍誓死主張抗戰云、

德報記者論述 戰勝原因

【柏林十八日電】猶哥軍開始戰鬥以來、僅十二日間即降伏矣、巴爾幹戰局竟超出預想即將終結矣據隨與大利方面軍司令官芬瓦伊西上級大將本營目睹作戰情況之德國某阿爾格馬內扎珍格報記者里達、芬夏姆氏、十八日之德軍成功之原因如次、第一爲德軍精神、裝備兩方面之卓越於德軍近代的裝備之前、猶哥軍原始的勇敢不足當事終敗潰於德軍急降下爆擊與戰事之前矣、

一、戰局之如此迅速終結、亦因作戰已指導之優秀德軍司令官可依自己之裁量、採動全軍、衛敵意表而充分活動、

一、最後爲德空軍之强烈、德空軍僅於數日間完全殲滅敵空軍而把握制空權矣、

美加共防計畫 混委會發表

【門特里爾十八日電】美加共同防衛混合委員會十七日對于美加兩國共同防衛計畫發表如次、

按美加共同防衛混合委員會、凡三日間、實行協議之結果、美國及加拿大東西兩岸之陸海軍防衛計畫業告完成、混合委員會即應必然之情勢、務必作現實之判斷、亦即非極力準備美加兩國沿岸防衛一切必要之計畫不可云、

晚晨刊共三大張

通化設置支社通告

逕啓者茲因通化省境、治安鞏固、產業逐日勃興、所有一般文化事業、亦隨新体制之潮流、蒸蒸日上、敝報既負宏報事業之大使命、對於此新興重要區域、誠不能不有所建樹、爰議再三決定於通化省城、設置支社一處、藉以加强敝社之宏報陣營、目下一切佈置、業已就緒、訂自四月廿日開始辦公、支社址、在通化街開雲區、凡當地官紳各界、有欲刊登廣告、以及其他事務者、請逕向該支社接洽爲盼、茲將社員銜名列左、

支社長 山崎彰

記者 劉戴 趙善亭

事務員 星野重 王滋桐

再舊有普泉區六牌一五號之分社依然照常營業恐未週知特此奉白、

盛京時報本社啓

滿洲國官吏(行政官 技術官)採用考試 廣告

一、招募資格

1、滿十八歲以上二十六歲未滿之身體强健品行方正志操堅固身元確實之滿人

2、能通簡單日語會話之者 但對技術官得有醫學及藥學智識者

二、考試日時及場所

1、四月三十日 五月一日 午前九時 於鶴子窩公學堂

2、五月二日 五月三日 午前九時 於金州城南公學堂

3、五月五日 五月六日 午前九時 於大連市役所

三、招募手續

應試者於考試當日持筆記具並親筆履歷書(貼附最近撮影之半身像片)於考試開始三十分前迄到考試場所出頭

四、考査方法

口頭試問及筆記試驗(筆記試驗即國語數學東洋史滿洲地理作文常識等科目)但對技術官只行口述試問

五、身分待遇

1、採用考試及格者任用本省委任官試補依各人之學歷及履歷支給政府所定之俸給

2、本俸以外并支給勤務地津貼國境津貼冬季津貼臨時津貼

3、採用者自現住地赴任時支給相當之旅費

滿洲國東安省委文官考試委員會委員長岐部與平

公告

爲公告事查敝組合於康德八年三月十一日奉到經濟民生部指令第一三四一號二〇五號令開關於呈請滿洲漢藥輸出統制組合設立認可之件尚屬可行應予認可等因奉此合行公告週知希望加入組合員者請即依照左記事項報名爲荷

記

一、組合員加入資格須於過去三個年關有輸出實績平均每年參萬圓以上者(但須添附稅關輸出實績之證明)

一、報告期間自康德八年四月十五日至康德八年六月十五日

一、報告場所奉天省營口市太康區福民街一二三番地 滿洲漢藥輸出統制組合

康德八年四月十五日

滿洲漢藥輸出統制組合

募集運轉手

募集對架駛汽車有經驗之滿人運轉手數名(須持有普通免許證者)希望者持履歷書二月一日一日午前十時至午後四時間本人來社接洽可也

奉天市敷島區協和街四段

滿洲日日新聞社 人事係

亡夫滙欵支票聲明作廢

啓者敝人亡夫前於康德七年十一月十二日由滿洲中央銀行雙城支行開出滿洲中央銀行奉天支行照付第一五七號滙欵支票一紙國幣八十圓整因由雙城向凌源郵寄未得掛號以致亡失除已向中銀凌源支行聲請掛失並覓保辦理亡失領欵手續外爲此登報聲明前列之滙欵支票無論何人拾得爲作廢紙

張錫齡啓

至急聘請良醫

敬啓者鄙人現年四十九歲於四十七歲時十一月間舌之左邊現出頗多白點初未注意因爲不常痛癢亦未調治至四十八歲二月間白點漸大如豆時月間即入南滿病院耳鼻科醫治至十一月出院白點雖未全消殘留已無多少當即歸家調養月餘復發又請滿醫診治猶云爲(舌疳)經治一月之多毫無效果現在舌之左邊腐亂三分之一疼痛即終難受而飲食尤難下嚥在南滿病院時曾將左邊大牙拿掉一個空隙已黑現在全部牙齒搖動聽邦遂而痛腫大便秘結此病不但經過醫生未能治痊即此病之名稱亦未斷定試此慈腸萬狀故此聲明不惜重資聘請良醫爲鄙人診治倘有仁人君子能爲介紹良醫者亦必重謝決不食言

聘請良醫者奉天市大北街福勝公多立山謹啓

律師楊松泉代理海城鎭河寺聲明

查海城鎭河寺係多年古刹子孫相承產權自主早爲遐邇所共悉十數年前因該寺嫡派子孫或雲遊在外或少不更事遂以月薪三十金僱用牛莊關帝寺僧修成爲該寺財產臨時管理人詎修成於康德六年在海城街創辦保安寺業林修成自任寺監未經該河寺嫡派許可擅將寺內每年收入除該寺自用外餘額悉數撥充該叢林作基金越權處分已屬不合乃該保安寺方丈果西等以鎭河寺可欺產權可奪竟將鎭河寺所有土地執照二十四張舊契紙二十九紙由修成手一併收去據爲己有更於本年三月間該果西遣派僧人達本等廣靜如能詳安祥並借同某機關羅某等多人屢赴鎭河寺威嚇壓迫令前來接收廟產驅逐鎭河寺僧衆出廟並將該寺東屋窗戶强行啓開侵入室內搶去鎭河寺所有賬簿多種紅糧三石二斗豆餅百餘塊大醬四十五塊元豆二斗麪粉柴兩大車佛經三藏袈裟襪褡千四百餘悉數席捲而去現鎭河寺公推嫡派當信常衛常任爲代表委託本律師爲代理人除依法向該管法院檢察廳分別起訴及告訴外特此代爲鄭重聲明

事務所奉天市大和區協和街四段八十號

交通道德愛路作文 〃本報主辦〃 錄取合格者姓名發表

本報主辦募集之〃交通道德愛路作文〃於鐵道局、以及關係各機關後援之下、即於本月十日在本社會議室內、於各方審查委員滿席下、於六百餘件中、當即決定合格者六十六名、已誌本報、茲對此次合格者、除本埠者可即逕行來社領取賞品外、外埠者即由本社代辦、予以送達、合格者姓名如下、

一等(一名)
盧乃達　遼陽市公稅課司學校二年生

二等(五名)
張海珊　新民街公立第五國民優級學校二年生
梁富馨　承德縣承德街公立南營子女子國民優級學校二年生
張克智　鐵嶺市公立國民優級學校二年生
于蓮海　復縣田家村公立國民優級學校二年生
王德厚　新民街公立第二國民優級學校一年生

三等(十名)
宋淑珍　復縣橫山村公立國民優級學校二年生
王志勤　通化縣通化街公立佟江國民優級學校二年生
梁忠春　復縣南極村公立國民優級學校二年生
張永成　寬甸街公立國民優級學校二年生
陶世魁　間島省延吉縣街公立國民優級學校二年生
王書德　鐵嶺市公立國民優級學校一年生
冷兆武　營口市公立敬愛國民優級學校二年生
湯玉璞　新民街公立第三國民優級學校二年生
李康潔　新民街公立第四國民優級學校二年生
張運鄉　復縣瓦房店街公立女子國民優級學校二年生

佳作(廿名)
黃振寰、藏興文、郭雲閻、張履冰、王志民、于得才、陳心昌、崔連傑、富克忠、蔣鐵璉、姜振樸、杜守信、任廷壽、譚淑華、李靜賢、劉光榮、賀長英、高雲秋、馬冠方、焦惠珍、

選外佳作(卅名)
孫世榮、宮自春、劉桂雲、李孟堯、李秀芳、曲文放、鍾金樑、隋慶安、呂淑芳、單守安、郭芬田、魏振德、奧善德、曹思齊、關向鑫、郭東儒、張學春、豐澈業、張菊棣、來愛卿、齊鳳志、湯殿章、靳秀山、楊忠英、趙純秀、苗英、于永新、王景禹、杜惠忱、馬文學、

市縣聯合協議會 日程已經擬定

康德八年度奉天省各縣市聯合協議會、於十九日省下各縣市事務長會議席上決定日程如左、

‧第一地區‧　復縣六月一日至三日　蓋平縣五月十七日至十九日、海城五月二十一日至二十三日、遼陽並遼陽市五月廿日至二十九日、鞍山市五月二十四日至二十六日　營口市五月十四日至十六日

‧第二地區‧　瀋陽縣五月二十日至二十二日、遼中五月四日至六日、奉天市六月四日至七日、鐵嶺市五月二十五日至二十七日　鐵嶺縣五月二十八日至三〇日法庫五月五日至六日(懇談會)

‧第三地區‧　本溪市及本溪縣六月一日至三日、撫順市五月十九日至二十一日、〃縣五月二十七日至二十九日、興京縣六月一日至三日、清源縣五月十二日至十四日、

‧第四地區‧　開原縣四月廿六日至廿八日昌圖縣四月廿二日至廿四日四平街市五月廿一日至二十四日、梨樹縣五月廿四日、至二十六日、双遼縣五月九日至十一日、(懇談會)

‧第五地區‧　海龍縣五月五日至七日、東豐五月廿六日至廿八日、(懇談會)西安五月廿七日至廿九日、西豐五月十六日至十八日、

〃〃〃 寫眞說明 〃〃〃　十九日午後一時起在興亞會館於鄉協和市本部長以下、市內各機關代表約二百餘名、出席之下舉行之協和青少年團、奉天市統監部開設之連絡會議情形、

關於禁烟政策

奉天省民生廳長　申振先　(續)

在這鴉片斷禁過程的期中、因爲政治的步驟和其他種種的關係、未能採取即時斷禁的方法、致使一般國民、對於政府的眞意、尙有未能明瞭的地方、所以一般人民、對於鴉片麻藥等的毒害、仍須要相當的認識、現在一般人、對於嗜煙所賣大煙、就發生許多矛盾思想、即謂政府一方賣給吸食、一方又限制戒除、這是甚麼緣故呢、現在我把禁煙和賣煙的意義、對大家說一說、

禁煙　是政治上所用的名詞、賣煙是禁煙政策中所採取的一種方法、他兩幷不是相對的、因爲禁煙是積極的政治是使國民生活健全位向上的、它和經濟治安交通司法有很大的關係、現在賣煙是政府鑑於已往失敗的原因、深知道這個問題、決不是專靠着一時的威力、和刑罰所能成功的、又因爲限於康生院的收容力、不能在一個時間、將癮者全數收容、所以才暫時賣給吸食、但是此種吸食並不是使癮者滿足過癮、不過支持他的體力而已、並且加以限制的還採取漸減的方法、按次減量而後送入康生院去救療、並對於栽種區域、也採取漸次的方法、隨着漸次減少的需用量縮小栽種區域、減少產量等、到不需的時候國內絕對不許栽種、

再者還有人說、官方賣煙將所得的益金、是充作財政收入的、若果眞正斷禁、政府豈不就失去一份很大的收入、這樣想法也不能算是不對、不過不深知國家財政的究竟、才有這樣的猜想、現在以全國將近百萬的癮者來計算、他們總共消耗的鴉片、約在一千五百萬兩、就是一百五十萬斤、每一兩鴉片按二十圓平均、就得三萬萬元、並且各抽大煙的人都是好吃懶作、不但不能主產、反而多加消費、這筆錢要通算起來、也不在消耗鴉片的金錢以下、再加上麻藥的錢全國的癮者、每年直接間接消耗於鴉片麻藥的錢、總共有四五億之多可是政府現在由鴉片麻藥上、一年所得的收入、不過三四千萬元這筆錢還是充作民生振興的經費、幷非用於他處、至於鴉片斷禁之後、雖然失去了這筆收入、因爲禁煙的結果、每年消耗於鴉片麻藥上的錢、不但可以不用、而且國民生產力、必能因之增加、消費方面也能節儉、於是國民的購買力、自然增强、經濟界亦必活躍、國家的徵收、自然可以增加、若以兩相比較、這種增收的數目、總能在鴉片收入的三四千萬圓以上、大凡明白財政學和政治學的人、都知道這個道理、國家的富强、幷不在乎國庫的收入、是全使國民經濟力的如何而定論語說民爲邦本本固邦寧、若想國家富强、必須涵養民力、我國唯一的涵養民力的方法、就是禁煙所以請位不必疑惑、政府是爲財政收入而行賣大煙的、

現在我奉天省、關於禁煙、根據政府所定的方策更加一層强化、在省內設置了禁煙本部、作爲斷禁强化的實行機關、在各市縣設置支部、作爲第一線的執行機關、在各學校內委囑學校教職員、爲禁煙教化員、啓發兒童的拒毒觀念、幷在各市街村委用禁煙指導員、從事禁煙第一線教化宣傳之工作、幷對於煙政事務之擔當者、有執行司法警察官吏職務之權限、對於違反鴉片麻藥法令者、得以逮捕訊問幷檢舉、再者爲養成一般拒毒的觀念、促省國民的自覺、乃設定海城開原兩縣爲禁煙模範縣、以圖漸次擴大普及、其次對於潛在癮者、就是無登錄的癮者、在本年四月末日以前由街區村長實行調査、而後收容於康生院救療、幷且對於已往違反鴉片的行爲、加以寬宥、採取不追既往之主意、就拿戒煙作爲重點、必定希望在本年內、全省不得有一個癮者沒有登錄、就是使潛在吸食的癮者絕迹若是經過調査之後、在本年內尙未戒除、而仍潛在吸食者必定加以嚴重處罰、

本省在各市縣、俱設有康生院、更在本市北陵特設置省康生院、業在去年春季開院、他的院舍是新建築的、內部裏的設施非常完備、幷且講求新法冶療、可稱東亞第一個診療所、對於癮者的待遇也極力講求適當不像一般人所猜想與當年的救養工廠的一樣情形、那是迥乎不同的、千萬不可認錯、得便可以隨便往參觀就可知其如何了、本年更在遼陽縣千山附近七嶺子地方、計劃設立溫泉療養所、現在已着手進行、預算經費爲七十餘萬元、約在本年中即可興工、其交通也很方便、從立山站下車、即可以到此處於途是對中等以上、或有名望的人前往治療、幷爲顧全其面子起見則可託以他入院治療、而於明年即將成立、以便利用、其次爲防止新癮者之發生、幷貫徹一般人拒毒之思想、在每年實行兩次禁煙週間、舉行各種教化宣傳運動、總而言之、政府對於禁煙一事、需用若大的經費、費盡許多的苦心、不遺餘力而努力的施前行、就是希望人民趕速醒、已經成癮的人、趕快戒除、無癮的人千萬不可再吸食、換句話說滿洲國在禁煙期間內、要把癮者完全肅清、一個也不容許存在、希望聽衆要了解政府的政策、看重自己的責任、有癮的人、當然要戒除、沒有癮的人對於有癮的、親友要盡力勸導使之戒除、必須官民協力、共同打破吸煙的習氣、興起盛大的禁煙運動、以敵抗這禍國殃民的鴉片毒害使我滿洲國各處、不論在那一個地方、也看不見帶有煙色的人們、這樣去作不但使國家富强、並且爲家庭造福、而且自己的身體、又得以恢復健康、這是何等的幸福希望大家努力吧、(完)

法院傳聽記

俏妓女溫柔鄉中遭利刄 傻更夫痴情行兇被處刑 (續)

問、怎麼想起來砍她呢、
答、辦完事就想起來啦、
問、她睡麼呢、
答、睡啦、
問、殺她的時候叫她嗎、
答、麼呀、
問、怎麼殺的呢、
答、把刀放在她的脖子上、我只當是刀背、豕是刀印子啊、
問、殺進去有八分長、二分寬嗎、
答、是、
問、這時候她一叫喚、伙計孫鳳海就進來把刀搶下去啦、
答、是、
問、你把自己脖子割破啦、
答、是、
問、看看你脖子、(有疤痕一處)
答、是、(抬頭給看)
問、喜鈴也跑出去啦、
答、是、
問、她既願意死、怎麼該跑呢、
答、她看伙計來才跑的呀、
問、你不說待你太好、打算領她、又麼錢才砍的嗎、
答、是、
問、你不是因爲花錢太多、櫃上又不用你、麼法子才動刀殺人哪、
答、不是、我被事這天豕在皮店呢、
問、不是頭幾天就被辭啦嗎、
答、不是啊、
問、你現在感覺怎樣呢、
答、後悔啦、
審判長宣諭、本案候傳證調査、下去吧(閉庭)

天氣豫報

奉天地方　西風　陰
(十九日溫度)
最高　一七度七
最低　二度七

爲謀農民健康 組成巡廻施療班

【新京】農村地區、因地處偏僻、醫療機關等之設置可言無有、故農村人民之患病者、除用巫卜即由僅有之庸醫治療、其危險可想而知、市署保健科及行政科兩當局、鑑及以上情形、歷年來均辦有巡廻施療班、分赴京市所屬之六農區內之各農村、免費施療、成績非常良好、現時天氣轉暖、正爲百病叢發之時、保健行政兩科仍擬組織巡廻施療班一班赴農村施療、班內有指導員一名、大夫一名、看護婦一名、大夫與看護婦爲輪流派遣、每一農村停留二日、預定於五月上旬開始、約三週間可能完畢云、

壯丁檢查 感想座談會

國兵法第一回壯丁檢查、業以十五日告終、是以滿洲國通信社奉天支社、十九日由午前十時至正午、在奉ビル開「兵法第一回壯丁檢查感想發表座談會」列席者計有第一軍管區司令部司令官、山田參謀、徵兵官于上校、駒井上校、鈴木上校、佐藤中校補助官、田村上尉、本田上尉、軍醫官今國少將、黑澤少校、省公署鳥越事務官外一名國兵法事務局小山局員、本田囑託及國通側鈴木支社長、對於我滿洲國國防國家完成上、頗有劃期的意義、席上關於如次諸端、進行座談、

一、國兵法趣旨徹底狀況
二、關於壯丁檢查之件
三、關於壯丁檢查施行下之美談
四、事故發生之狀況
五、壯丁體格及衛生狀況
六、關於將來國兵法趣旨徹底啓蒙宣傳事項
七、鑑於此次狀況、將來須注意之事項

各率直陳述所感、國通速記該座談、俾爲將來國民應徵壯丁檢查之貴重文獻、向全滿公表、使國兵法趣旨徹底、並協力壯丁檢查圓滑施行、

滿日畫壇美談 故鹿子木畫伯與山本氏

遺日俄奉天會戰南大門入城不朽名作、而於四月三月逝世之鹿子木孟郎畫伯、與其在滿一門弟曾有藝文興隆上一佳話、此佳話之主人爲奉天市大和區富士町居住大廣場都大樓當特許事務所之山本茂氏(四六)、該氏出身高商本非畫人、於京都從事銀行員時、爲鹿子木畫伯門弟、攻習趣味之油畫、繼於岡山縣、任中等學校美術教師、昭和五、六年相繼入選春陽會、文展之入選、但必不以將來有希望之繪畫爲職業、昭和八年當時任奉天商工會議所企畫課長而作百八十度的轉換、昭和十年現在之特許事務所開業、亦畫壇之寄人、近集在滿十年之自作刊滿洲最初之畫集山本茂作品集、五月一日在滿毛百貨店開個人展、其師鹿子木畫伯非常欣喜、約定援助山本氏來滿、不幸四月三日急逝、由電報知畫伯之死之山本氏、當夜徹夜完成在日恩師之肖像、供於靈前、殆爲鹿子木畫伯之絕筆之作品集序文云

愛林精神徹底 實施綠化運動

【吐默特左旗】實業科長高緒彭與農林股長蔬紫一臣、爲副森林愛護精神普及徹底之萬全起見、擬定於本月二十日(植樹節)在東阜新城外吐左旗勸農場、實施綠化運動、對於目標爲圖植樹獎勵、防止山林災害、普及愛林思想、以造成國土綠化之效果、除當時舉行儀式再誌外、所有計劃本年度各村配屬樹種本數列次、統計栽種顱秫一五〇〇〇本、楊槐五〇〇〇〇本、山荻五〇〇〇本、楊柳五五〇〇〇本、不日即按村實施

公認 私立國光女子洋裁學院 招生附夜班

一、宗旨　以供愛好研究洋裁手藝滿語數學者爲目的
二、學額　速成科三十名　夜班甲組三十名乙組三十名
三、資格　速成科女子國民優級學校卒業及同等學力者　夜班(甲組女子國民高等學校二年修了者　乙組女子國民優級學校卒業者)
四、教授科目　速成科洋裁手藝日語國民道德　夜班(甲組洋裁數學(代數幾何)　乙組滿語洋裁)
五、授課時間　速成科午前九時至午后四時　夜班午后五時半至七時半
六、授課日期　四月十五日但學額不足時以後隨時入學

奉天城內大南門裡秋爽胡同

貿業接兌聲明

今有奉天市大西區大西街五段門牌七十一號廣興永當股東代表人王景春因本身另作他業於康德八年三月二十三日將廣興永當全部架子以及全部鋪墊完全兌與廣興當儀記郭樹勳名下經營由康德八年三月二十三日立契約起以前廣興永當對外內保証以及存欠賬碼完全歸股東代表人王景春担負全責與廣興當儀記毫無關係特此聲明　郭樹勳啓

店員出號聲明

錦州市內東大街三元堂文具店店員王郁文於本年三月十五日因有高就當日辭出該人入櫃數年久辦外事恐遠近不知底蘊應有聲明之手續此後與各處商號及私人若發生任何關係做號概不負責特此聲明　錦州市　三元堂文具店謹啓

訴訟和解聲明

關於奉天高等法院民事康德七年度呂字一九七號判決王樹滋應付劉國光債欵一案經中人調解王樹滋將債欵完全償清該案雖未撤銷王樹滋亦不再負任何責任登報聲明爲証　登報聲明人　劉國光

亡失滙欵支票聲明作廢

啓者康德七年三月二十六日由海拉爾滿洲中央銀行滙奉天該行瀋陽支行照付支票一頁第二九二號岳崇山國幣三千圓不愼遺失除向該行掛失止付具保領欵外特此聲明作廢　奉天鐵樓南光陸照像館　岳崇山啓

律師 飯田巖 代理 趙佩良 啓事

據趙君聲稱所生六子次季五六自知奮勉稍有成就惟長子煥貴遊蕩成性染有嗜好屢加戒飭冀知改悔倘再結交非人影射僞捏連累幼弟勢所難免茲特與其脫離不但諸弟得安生理敝人亦可終養惟恐遐邇不知囑託登報據此公佈以資存証　事務所奉天市敷島區協和街二ノ二五

滙票遺失作廢

茲於一月四日由新京益發銀行本店滙本字一五號奉天益發銀行照付滙票一張計國幣壹千元整此票已在中途遺失除由該行另掛失票外今後無論落於何人之手概作廢紙特此登報聲明　奉天市小北門裡西橫街　合成功啓

冀東日報招募分社

華北軍部之唯一新型小報宣傳偉大能實地採取滿洲新聞茲爲普及文化起見擬招全滿各地分社希望設置者可函付郵票十分向奉天市小西區惠工街三、二號『冀東日報滿洲國支社』接洽必爲詳復也

聲明手戳遺失

啓者敝人有木質方形名戳一枚因收買士地往蘇家屯途中不愼遺失嗣後無論落於何人之手概作無效特此聲明作廢　聲明人　楊瑞麟啓

收買新舊郵票

高價收買滿洲國各種新舊郵票新價格表函索即寄出售滿洲各種高貴郵票及集郵用品備有目錄　滿郵專門　營口市綏定區榮華街六　滿洲郵票社

律師 王策安啓事

本律師受天利永棉綿工廠財東李甫田聘爲常年法律顧問凡對天利永商號及李甫田本人有不法侵害時本律師負依法保護之責特此聲明　本市西關廣昌棧胡同二號電話(二)三三八一　聘任人天利永財東李甫田　被聘任人律師　王策安

備有氷菓機出售

希望購買者請向瓦記接洽詳細面談　奉天浪速通三三一番地　本村轉知　朝鮮貿易協會奉天支部　電話二四三五四

治愈婦人病

誠內人在未結婚時即患月經不準或在前或錯後月經來時或多或少經色粉紅小腹絞痛脹悶四肢酸痛各處診療屢好屢犯屢重自結婚以後諸病比前更重月經三四月不見或一月見數次淋漓不斷月經帶黑或成條塊白帶很多週身痛疼每逢着急或生氣胸膈脹悶嘔吐酸水及白沫飲食難嚥腹疼如絞腰痛如折有時麻冷有時發燒終夜不眠頭迷眼黑氣喘心跳面黃肌瘦結婚多年永未生育各處醫治服過各藥花錢很多病未見效日夜呻吟痛苦難言敝人去歲經介紹玉德堂婦科良藥『調經育生丸』專治婦女一切病症最有特效敝人即購買該項丸藥三盒內服後一切病症遂漸全癒而色紅潤体質健壯月經準確復得一小孩敝感激之餘無以爲酬謹將病癒後照片等刊登報端聊申謝悃並介紹婦女患病多年屢治無效及久不生育者速即購服此藥定能愈病生子『調經育生丸』一大盒四十付六元五角小盒廿付四元外埠患病者滙欵購藥去信即可玉德堂藥店在奉天大南關大什字街南利長油房胡同支店在奉天北市場登瀛泉東鄰路北樓房便是　感謝人奉天大和區康泰街二段美華新洗染廊經理　梁治平謹啓

治愈痔漏淋病

敝人患痔瘡多年初得時肛門刺癢並疼痛偶乾燥每逢大便下血並多在肛門兩旁長出二個疙疸內裡有管漏後又在肛門兩邊長出數個小包疼痛甚劇不到十天包即潰破流出膿血很多瘡口自封自破各處診治時好時犯此病一年比一年沈重肛腫脹破爛數塊痔管疵膿流水腥臭難聞行步困難坐臥疼痛大便時更爲困苦成爲痔漏敝人十幾年的診治受盡針刺刀割之苦服藥無數終無功效春秋更重苦惱亦極閱報見有感謝玉德堂男女痔瘡內服斷根藥(滅痔丸)敝有完報即遣人購來兩盒服後很有奇效藥未服完即將我久治不愈的痔漏完全治愈眞是痔病之神藥再有敝內弟李世林患淋病一年多今年又患破傷魚口連重尿道腐爛膿水淋漓小便時痛澈心脾夜不安眠服藥很多屢治未愈在玉德堂支店買的『攢毒丹』十付『滌淋丹』十付服後即將屢治不愈的破傷淋病霍然治愈敝等感治愈之恩無以爲報謹將愈病經過登在報端用申謝意並介紹男女同病者購服此藥而同享健康之幸福是敝所願也『滅痔丸』每盒四十付六元五角『攢毒丹』十付五元『滌淋丹』十付五元治男女各種淋病△外埠患病者購藥去信即可△玉德堂藥店在奉天大南街二段八八號支店在奉天北市場登瀛泉東鄰路北樓房便是　感謝人奉天工業區協發長　田豐年　李世林　同啓

胃病藥 紫樸開鬱丸

1肝鬱氣逆　2膨悶脹飽　3嘔吐酸水
4胃口作痛　5食積氣積　6胸肋串痛
7反胃嘈雜　8蟲攻胃痛　9胃氣脹痛
10飲食不消　11胃弱不食　▲連服此病
▲根本治愈　▲每發五角　▲每打五圓

止嗽丹　咳嗽痰喘　各期肺病　吐痰吐血　一服即愈　每付五角　每打五圓　函購半打　不加郵費

奉天小南關益善藥局發行

梅毒淋病

△若在春天△最爲污穢△最易變病△最易重犯△『攢毒丹』治男女各期梅毒軟硬下疳魚口便毒橫痃血疝小便腫爛尿道腐爛膿血淋漓腥臭難聞咽喉潰爛鼻落髮禿梅毒入骨筋骨疼痛疥瘡癬或餘毒後犯升天落地及一切梅毒病症一服即愈決不再犯不妨害生育根本治愈眞治梅毒之良藥也藥價十付五元△五付三元『滌淋丹』專治男女急慢性淋病五淋白濁風火寒淋毒濁淋漓尿道搔痒淋糊便口尿不通暢小便時疼痛尿道破爛流膿流水小便腫爛腎子腫疼及一切因淋病而起各病無論輕重服後立愈永不復犯照常生育治淋濁良藥藥價十付五元五付三元外埠患者滙欵購藥總售處奉天北市場登瀛泉東鄰北樓房便是　玉德堂藥店

漢醫 閆顯卿藥房

新式拐杖　骨折脫骱傷筋丸血　消炎活血止疼散腫
堅固耐久　止疼散　接筋散　正骨丹　跌打損傷　經驗接骨　手術接骱
現場救急　隨時出診
奉天市電車路第一商場西

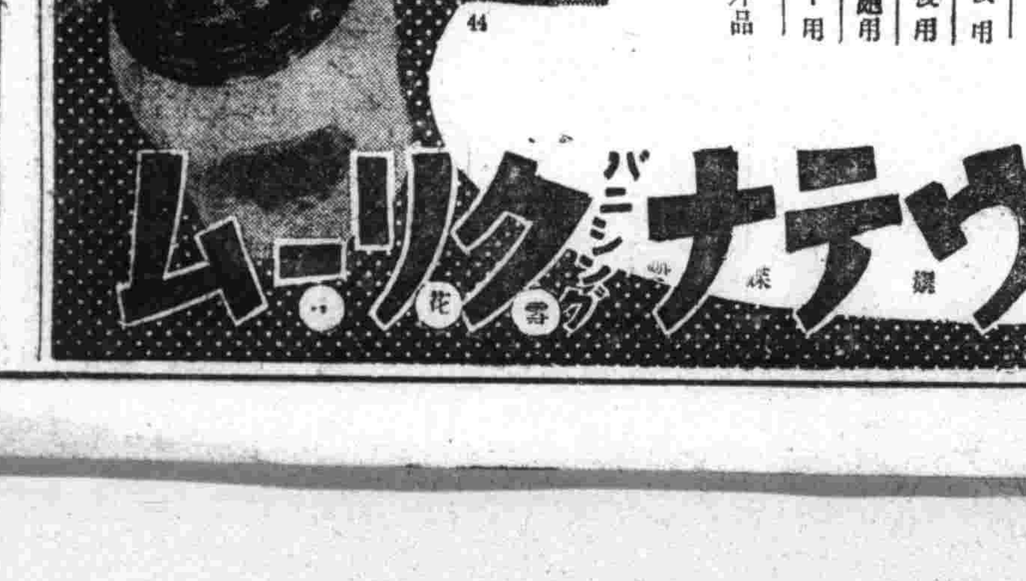

春季是發輝 肌膚健美時期

朝夕洗面後入浴後務請用嬡蝶娜乾性雪花膏養成健康之肌膚
依化學性之美肌作用能使肌膚之活力向上解消面皰顏面脂肪之原因潑剌肌膚之細嫩造成青春美之肌膚

洗面後用
入浴後用
防止面皰用
化粧下用
賣藥部外品

ウテナ バニシングクリーム

印度最巨的石牛

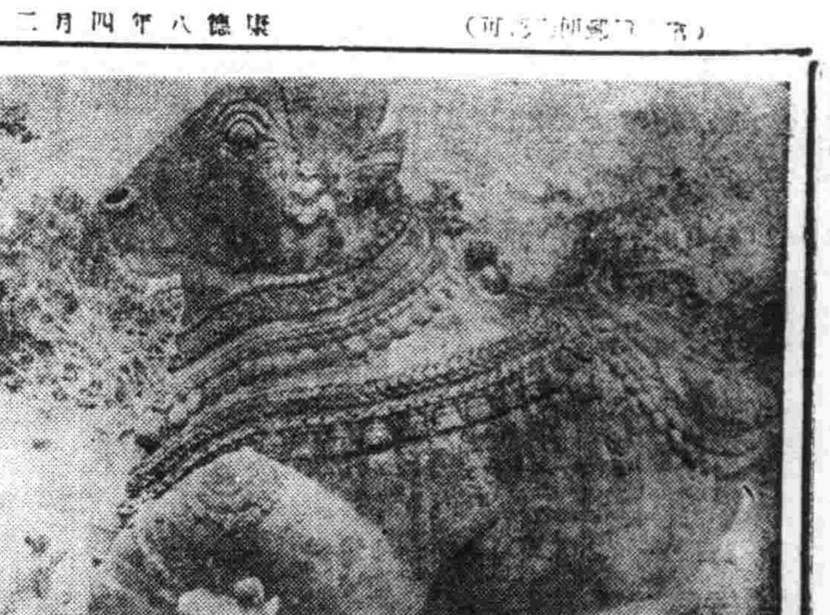

人類既生於自然界中。而必復於自然界中死去。故自然界之神秘有時則極不可測。又因有此神秘。而於生物不免有聖靈觀感。如龍與麒麟。吾國先民。均多吉祥傳說。至今科學昌明時代。猶不失爲工藝圖案上之好資料也。印度人從來崇拜牛類。神聖傳說較吾人之龍與麒麟尤甚。蓋牛最安靜穩靜。加以厚惠人類者多。故印度婆羅門教徒視牛高於一切生物。不獨見路側水牛優遇之處勝於象。且有銅石。莫不鑄雕成牛而默拜之。圖爲南印度高約三丈長約五丈之石雕臥牛。亦一祈禱靈境其前長跪仰瞻者。則途次牛前之婆羅門教徒也。

偉人野口英世的生平

·六·　·郭子儀·

·任細菌部長·

野口既得此安身立命之工作。乃埋首苦幹。○亞美利加多年不能解決之響尾蛇毒。忽被野口製出有効之血清療法。歌功頌德之聲。遂充滿於全美醫學界中。繼續工作十個月之後。由米吉亥儒博士之推薦。提昇野口爲巴西亥基金給費生。年額二千圓。作爲野口之研究費。同時更由夫立克斯那之推薦。任爲派西伯尼亞大學校之病理學助手。翌年三月由盧克飛拉氏寄附美金一百萬圓。於紐育設立傳染病研究所。夫立克斯那充任所長。乃聘野口充任該所細菌部長。旋由該所給費派野口赴歐洲丹麥國留學。蓋彼時野口關於細菌學上之心得。已發表論文數十篇。赴丹麥之後。更與丹麥國立血清研究所所長麻多森。共同發表細菌學論文。遂被歐美輿論界。稱麻多森與野口英世爲歐美醫學界之雙璧。

·獲博士學位·

翌年十月歸美。由派西格伯尼亞大學授與野口醫學博士學位同時昇任盧克飛拉研究所之總部長。更因發行毒蛇與蛇毒單行本之功績。由盧克飛拉研究所提高待遇改定年俸爲六千圓。及一九零一年。因發刊『黴毒血清診斷法』一書。被美國血清學會聘爲會長。同時更向日本帝國學士院提出黴毒論文。遂於明治四十四年獲得日本醫學博士學位。同年在美組織家庭。與美國女子梅麗達吉斯結婚。旋爲研究麻痺菌。及呆性脊髓菌。遍遊全歐。被英德法丹麥等國以國賓之禮待遇。熱烈的歡迎。

·稱科學之神·

在歐洲各國巡迴講演德法英三國之最高學府。均稱野口爲科學之神。德國皇帝派皇族一人。專負招待野口之責且由德法英各國贈與最高勳章。及最高學位。被各國奉爲醫學界之泰斗。遂一躍而爲世界之偉人。在歐滯留期間。共三十八日。於各國最高學府。前後講演十一次。由各國皇族及政府招待之晚餐會。總共三十八次。歐洲各國對於野口英世。是如何的敬重。於此可見一般矣。及大正二年。三十八歲時。由西班牙國授與勳三位。大正三年復由日本學士院。授與野口理學博士之學位。大丈夫得志不歸故鄉。如錦衣夜行。野口深明此義。乃於大正四年。歸國省親。

◇擬字披露◇

段錫晉　伯雍　惠高
郭秉成　錦文　之鈞

莫愁湖

淡淡的遠山。悠悠的近水。在南京莫愁湖是多麼令人留戀善感的境地啊！

細雨濛濛的早上。老天滿佈着憂鬱的愁雲。東風輕輕地拂過湖面。潺潺水聲。顯得格外清晰。遠望對岸烟雨中的幾幢房屋。昏昏欲想睡去。魚兒們已躲入水底。只有三兩點浮萍。點綴這碧溶溶的湖光山色。偶然有兩只可憐小划子。蕩着槳打破綠波。但是不一回。水面又恢復到先前的平靜。湖水依舊慢慢地流着。

嬌艷的桃花已盛開了。披着尖尖的葉兒。含有醉意的隨風顫動。幾枝垂楊。不願看這淒慘的苦雨吧！更低下了頭。黃鶯停了她婉轉的歌喉。躲在巢中。

不遠千里而來的遊客們掃興了。在這大好的春光中。又少却了一天。他們一定要爲這湖水懊惱。爲這湖水多愁。然而。朋友！你們假使能冒雨來。一覽細雨春色。那末眞够使你消魂呢。（珊）

神泉雜俎

聽香閣自傳　75

·儒丐·

以故、我以爲自十月之第三星明、至聖誕前夜之一時期間、是幸福最大的當兒、於是我以爲幸福的茶具、和治具的人、便都到我屋裡來了、茶這宗東西、在神經不大細緻、或被酒把神經弄粗了的人們、當然不知它有如何的優雅刺戟能力、所以很厲駭的常常嘲笑着它、可是在知識階級、却是時常不可缺的飲品了、雖然喬那士漢維、（1）以及其他可敬的名士們、皆在極其暴烈的攻擊着茶、可是我依然左袒着莊森博士、即或與之爲殊死戰、亦在所不辭、但是我在這里、不必和他們作長冗的口辯、只不過請來一位畫家、指示他怎樣爲我作一幅畫就够了、但是無論什麼樣的畫家、就讓我所住的小白房子、還未十分被風雨剝蝕汚舊、他當然也不喜歡畫、但有一節、讀者也許是知道、現在正是冬夜、除了內部、房子以外的一切、就不必煩他着筆了、

我想求他爲我畫一間長十七呎、寬十二呎、高七呎半的屋子、讀者諸君！這間屋子在我家也可以說是最豪華而被稱爲客廳的一間了、它費了我不少的匠心、實在是爲了一搭兩用而計畫的、所以又可以叫作圖書室、並且這個稱呼、比叫客廳的那個稱呼更爲得當、何以言之呢、因爲我有比隣人更形闊綽的一種唯一財產、那就是所謂書籍了、這些冊籍、是我由十八歲那年、慢慢蒐集的、到現在僅不過只有五千餘冊、然而畫家先生！我懇求您務要多畫些書、挐書把這間屋子塡滿了纔好！換句話說、就是請您用書把這屋子弄熱鬧了、再說就是那暖爐、務乞把火畫得熊熊然旺盛一點、家具什麼的、寧欲其素質、好使這間小屋、恰似學者的住居、在暖爐近旁、請爲我畫一茶桌（要知道、在這樣風雪交加的冬夜、當然不會有客人來見訪的）茶盤內、僅把茶壺和茶碗茶碟安置二份、便已足了、關於這些什具、也不問其爲象徵、非象徵、請你先生任意經營好了、只有一事、務煩大筆、我得赶緊有個急需的用人、無始來、無終息、把她永遠的畫在這里吧、

窮念書的家中、能有什麼驚人寶物、能有多少可恃的家財、也無非多弄幾本破書、就算唯一的寶物、唯一的家財了、即或這些東西、糊紙袋人都不屑要、可是在窮念書的、自要有口氣、總以爲這些紙片子、是寶物是家財、此所以窮念書的永無發財之一日也、（譯者）

△　△　△

（1）Jonas Hanway（1712—1786）旅行家、作家、關於茶之問題、嘗與莊森博士互爲爭論、

現代流行歌發達史話　三七

·史簡南·

這曲的特色是。倚音輕妙。抑揚適宜。迴腸蕩氣。驚人如醉！

（3）花花姑娘。嚴華曲魯旭詞。百代—周璇唱。北方唱本俗謠『媽媽好胡塗』改編。短短的變成長長的。輕幽哀婉的變成紛亂繁重的。用快速的音調却象徵了愉快。用婀娜的旋律却象徵了華美。而原曲的『低迴哀嘆』却毫未表現。這是一個華而不實的大失敗。

（4）懷春曲　金玉谷曲黃嘉謨詞。聯美—『梁山伯祝英台』曲

仿民謠曲。很有嚴華一派靡靡之風然而作風圓潤。純熟。這或者是嚴華之所不及的。

陶淵明及其詩（7）

·匡昨非·

四

眞西山說。『淵明之學。正自經術中來。故形之於詩。有不可揜。榮木之憂。逝水之歎也。貧士之詠。簞瓢之樂也。』其實先生出語固未嘗一句離了經術。在吳澹甯若麟淵明集補注序上說。『予嘗謂楚之屈大夫。韓之張司徒。漢之諸葛丞相。晉之陶徵士。是四君子者。其制行也不同。其遭時也不同。而其心一也。一者何。明君臣之義而已』明君臣的大義。是儒者的第一生命。所以先生和普通的隱逸之士。又大不相同。

命子篇六首之一云。『卜云嘉日。占亦良時。名汝曰儼。字汝求思。溫恭朝夕。念玆在玆。尙想孔伋。庶其企而。』

先生對於諸子。拳拳訓誨。有命子詩。有責子詩。有告儼等疏。全是以道爲歸依的。

回疆誌異

旱獺產於新疆之塔城。毛黑灰色。在蒙古每生皮一張。可值銀五錢至一兩。

神獸產於新疆之冰山中。人行冰山中。有迷途者依神獸之跡。可不迷途。其狀非狼非狐。

黃羊新疆徧山皆產。千百成羣。奔馳敏捷。

人猴產於新疆之雪者納喇特嶺。狀如小兒。善啼。

新疆溫宿府地方之蛇。大半爲無毒者。體粗而短。當夏季炎熱時。土人多束之於腰。以避盛暑。（君淸）

吉林的龍潭山

吉林市內山水。無往不麗。然巖迴流轉。幽邃澄碧。則以市東之龍潭山爲最山以龍潭名。潭在山半深谷中。圓池深碧。廣可數畝。泉源出潭底。深不可測。多夏洪洳。從不淺涸。潭之四周。多老樹。松柏槲柞梨杏桃李之屬無不備。扶疏茂密。蘙景明漪。春時丹葩素蕊。艷若雲霞。秋時霜葉黃赤美如組繡。故仕女游蹤。佳日輒滿。潭上有坊。坊上有寺。曰龍鳳寺爲新雨之所。其處景物至佳。前於報端介紹滿洲三十五景時。業已詳述。玆可不再贅言矣。

開箱禮

滿洲婚俗 敬長物品

滿洲舊俗。凡娶婦者。翌日見翁姑時。新婦必有禮物奉獻名曰『開箱禮』。此禮物。皆預藏於妝奩之大衣箱內。新婦至夫家。如有所需啓箱取物時。其第一次啓箱。所取之第一件物品。即爲奉獻夫父者。其第二件物品。則爲奉獻夫母者。俟此二物奉獻後。始准新婦自取所需之物。否則爲失禮。然此風俗。只行之於滿洲貴族或富有之家。其平民小戶。則無之。故在淸時。內廷婚禮及王公府邸八旗世胄。開箱禮之風。爲婚禮中之重典。（崇璋）

·和衫與挖杭·

相傳。此種風俗創始於太祖太宗之甦極時代。所奉獻則爲『和衫』（毛織之靑色雨衣）『挖杭』（袖頭）（領衣（硬翻領之代衣襟者）貂皮。烏拉靴。鹿皮荷包等物。其數目無限制。種類亦隨意。盛京建都後。則宮廷皇子婚禮時。皇子之福晉。必進呈帝后御用之襯衣。朝裙。朝袍龍褂各一件。名曰『一套』。進關後。則增爲九套。而九套之中。又加入緞靴鞋。福紋字襪等物。因所呈獻之九套之朝褂。獻於淸帝者必龍紋。獻於皇后者。必鳳紋。名曰『龍鳳九套』。而若皇帝大婚。則新皇后獻於皇太后者則必萬福萬壽紋者。名曰『福壽九套』。

·嘉慶道光間·

嘉慶初年。阿哥所諸皇孫完婚者。新福晉所獻於太上皇帝（乾隆帝）。則減爲福壽六套。而此六套。不由福晉母家出資。乃於福晉文定時。由內務府頒給江南織造所進之衣料六套。由福晉母家製成後。藏於妝奩衣箱內。於進宮朝見太上皇帝時。捧而獻之。其獻於仁宗（嘉慶帝）帝后者。則仍爲各獻九套。因此。嘉慶初年皇子皇孫娶婦。除獻於仁宗帝后之衣袍十八套外。又加添太上皇帝六套。每套以七件計之。則共爲大小一百六十八件。

·此禮的取銷·

若新婦母家。經濟少不裕者。則莫不受累。宣宗（道光帝）爲皇孫時。深知其苦。故於御極後。道光二年。即論內務府曰『…俗例娶婦。有開箱之禮。福晉應進朕與皇后之衣服各九套。著不必備至以示黜華崇實之意……此』。因此內廷皇子福晉『開箱禮』之制乃無。然道光二十二年。壽臧和碩公主。下嫁於二等男符侍順之子恩醇。及二十四年。壽恩固倫公主。下嫁於御前大臣一等公爵博啓圖之子景壽等時。則宣宗特命於兩公主妝奩中。各備衣服十二套以備公主各奉翁姑開箱禮各六套之用。蓋宣宗此舉。乃愈於己。而不愈於人也。

·民間的繡件·

然咸豐五年。壽禧和碩公主。下嫁於副都統熙拉希之子瑞林（後改名扎拉豐阿。即北京人俗稱之七額駙也）。及同年壽莊和碩公主。下嫁誠勇公爵裕恒之子德徽等時。則妝奩中。皆無奉獻翁姑之開箱禮物。蓋已取消之矣。以上所述。皆爲宮廷中之開箱禮。其民間王公富室娶婦之開箱禮則自咸同後。改奉上爲賞下。即新婦。於花燭夜之第二日。凡戚族中之平輩或晚輩之小兒女新婦皆一一贈送繡件一包。如繡花荷包。錢袋之類。王公府邸。亦有贈送全匣繡件者。每一件之內。必藏一物。如金銀及錢鈔等。名曰『見面禮』。其新郎初次謁見岳家時。岳父母亦以『見面禮』贈新郎。然此見面禮。是否由開箱禮演變而來。吾則不能攷矣

伏羲陵與其傳說

中國唐虞前帝都。多在晉陝一帶。如黃帝陵周文王武王陵是也。此外居陳州者亦多如陳州府城西北三里。太昊。伏羲氏陵。屹然猶在焉陳州土人。稱伏羲爲『人祖爺』。又旁建女媧像稱爲『人祖奶』。則其地之民智可想。春間携錠帛。爇香燭膜拜於陵前者。幾如山陰道上竟以女媧爲婦人。以誤傳訛。以『人祖奶』呼『人祖爺』齊匪可笑。（居）

蒐·集·雜·錄

海外珍藏物品之奇癖

美人曾賓米奇。有蒐集各種烟斗的奇癖。收藏的烟斗。自最古的雛形至最新式的都有。沙梨珍維絲小姐。則好蒐藏各種女子的頭髮。而分作國別。人種。色澤。長短。粗細等類。

英國某伯爵。有蒐集各處貴族婦女嘴唇照片的習慣。不論識與不識。必千方百計的攝取。裝成巨冊。蔚爲大觀。

美國瑪利布哈夫人。却喜歡蒐集香水空瓶。家中藏有該項不同形式之空瓶三萬餘大箱。全部核計約在千萬個以上。信不信由你。

美人伯克地爾。有蒐集各種女子皮鞋怪癖。不論新舊大小。形形色色。無奇不有。（滄一）

家庭語

春天的衛生

俗語說。『人吃五穀雜糧。沒有不生病的』話雖如此。在衛生一道。如果人人都去注意講求。那是有很大關係的。我國人向來不講求衛生的不過近年來腦筋漸漸改變一些。也知道衛生之確實與人生有益。現在時令已來在這天氣和暖的春天。正是萬物復蘇的時候。一切的微菌。也都慢慢的四生。牠們正是傳染疾病的媒介。如果人偶然不謹愼。就會得了疾病。輕則有碍身體的健康。重了就許有性命之憂。所以春天的衛生是應當特別注意的。玆將春日最容易發生的幾種疾病。寫在下面。能够先期的預防講求衛生。那自然可以免除的。（耀璇）

流行性的感冒。在春天是最容易發生的。因此天氣趨於暖和。人們多不注意於穿脫衣服。而受些風寒。感覺些微頭痛。傷風。或咳嗽。但大多數的人都不甚介意。以爲感冒。無足輕重因之出危險很多。要知道這種流行感冒。一重了就成重傷風症。而能引起肺炎。肋膜炎心臟炎等症。這都是可以要命的病。所以萬不可輕視。假設患了這種感冒。宜急速求醫診治方爲上策。最好是先期的預防時時刻刻去注意衛生。預防應機事情。第一是要多運動。使身體各部分都有運動的機會。

今天報告給大家一件好消息

現在奉天大南門裡路東、博良電療院、院長李博良治療內外各科任何的病症、不用刀割針刺不服藥不受注射完全利用科學新發明電氣療法入院治療時不受半點痛苦決無絲毫危險本院長親身負責根本解除患者痛苦治療後深使您有意想不到科學發展

治療科目例左

內外各科半身不遂筋骨麻木腰腿酸痛肩背麻痺各種關節炎骨膜炎一般神經痛面神經麻痺口眼歪斜皮膚病結核病鼠瘡瘰癧腎病淋病睪丸炎小腸疝氣婦女白帶血寒腹痛積聚肺病咳嗽吐血胃腸病耳鼻咽喉科腦神經衰弱頭痛牙疼眼科砂眼痔漏等

時間　自午前九時至午後六時（星期日不休）（往診午後）

博良電療院　開設奉天大南門裡路東

院長　李博良

鳴謝電療治病不受痛苦

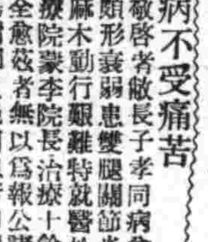

敬啓者敝長子孝同病愈後體質頗形衰弱患雙腿關節炎症疼痛麻木動行艱難特就醫於博良電療院蒙李院長治療十餘日霍然全愈玆者無以爲報公諸報端藉鳴謝悃又免同患者向隅之嘆也

以上寫眞者即敝長子孝同並請公安

前黑山縣縣長　祁靖黎謹啓

半身不遂不愁

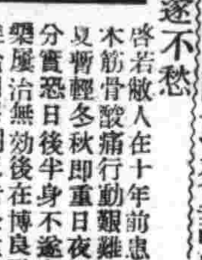

啓者敝人在十年前患半身麻木筋骨酸痛行動艱難此病春夏皆輕多秋即重日夜憂愁萬分實恐日後半身不遂良醫奇藥屢治無効後在博良電療院經治四星期已告全愈又兼未受針藥之苦何幸如之謹贈匾額（功被群生）并登報端專此鳴謝

奉天市皇姑屯　天泰長糧業代理店執事　陳西林鳴謝

感謝博良電療院治愈久醫無效風寒麻木的腿疼

啓者敝人患風寒痛木腿疼四年餘失步行動轉筋骨酸痛服藥醫治永未見効朝夕恐怖日後半身不遂幸閱報章見有黑山縣祁縣長感謝博良電療院一欄故往該院就診蒙李院長用科學電療法共治兩星期已告全愈故將照片例登報端專此鳴謝又免同患者受針刺苦藥之痛也

奉天城內鐘樓南　有喊洋行　師根生拜啓

鳴謝電氣治病的可能

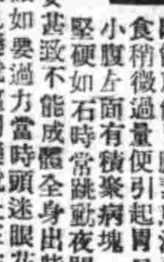

謹告余素患神經衰弱由弱之中生出一些痛苦的惡症飲食見飯就飽離飯就餓胃腸素患消化不良如飲食稍微過量便引起胃口小腹作痛小腹左面有積聚病塊（半圓形）堅硬如石時常跳動夜間如犯此病腰腿酸痛坐臥不安甚致不能成寐全身出些涼汗一夜難以入寢行動談話如要過力當時頭迷眼花口乾舌燥屢治時輕時犯而後見藥就嘔聞藥就吐正在束手無策之際喜蒙幸經親友指告博良電療院治療各症甚爲有効而且不用針藥全用電氣療法並無痛苦毫無危險聞此良醫喜出望但急往該院就療經過四星期全體之病一且全癒申感病癒迅速登報鳴謝望同患者不可失此良機也

鳴謝博良電療院治癒瘰癧　傳李恕純鳴謝

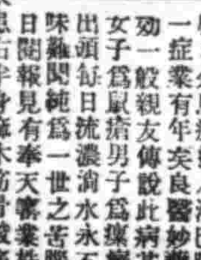

大東關小什字街武聖廟胡同三六

啓者余患瘰癧（淋巴腺結核）一症業有年矣良醫妙藥均共無効一般親友傳說此病甚爲難治女子爲鼠瘡男子爲瘰癧如日後出頭每日流濃淌水永不封口其味難聞純爲一世之苦腸敗人間僥倖之下甚爲難過一日閱報見有奉天寥業株式會社經理託馮秀峰先生太太患右半身麻木筋骨酸痛在博良電療院治癒登報感謝敢閱報之下當往該院求診該院治病與衆不同治療任何病症不用刀割針刺不用吃藥注射完全用電氣療法眞是患病者一大幸福敝之瘰癧共治三星期已告全愈期間並未受着絲毫痛苦實覺感激故將癒後照片例登報端專此鳴謝

段興洲鳴謝

奉天小西城門外　丸美洋行

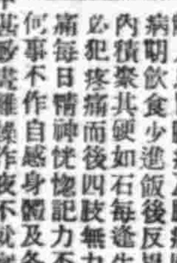

敝人患胃腸病及腹痛四年之久病間飲食少進飯後反胃嘔吐腹內積聚其硬如石每逢生氣受涼必犯疼痛而後四肢無力腰腿酸痛每日精神恍惚記力不良晝夜何事不作自感身體及各骨節酸痛苦萬分實難言述時感厭世之念而後在博良電療院經治兩星期大見奇効共電療四星期全癒申感再生之德誅敝純銀盾一座曰功同良相並公諸報端藉鳴謝忱

感謝者　奉天鐵西南五路東洋タイヤ工業　張保純啓

博良電療院設置　奉天大南門裡路東便是

沙眼自己治療

爲前途幸福　投考預防計　請購用

沙眼專門藥

明目奇效丹

赤峯　興亞大藥房　三江口　大興恒藥店
安東　東益增運藥房　山城鎭　永順堂藥房
大連　康德記源棧　西城鎭　育生德藥房
通化　福興大藥房　西城鎭　德順祥藥店
通化　積盛和藥房　八面城　生民大藥房
通化　和發信藥店　礦子山　亞陸興藥店
伊通　天慶堂藥房　本溪湖　天德堂藥房
黑河　大同西藥房　齊齊哈爾　補天靈藥房
拜泉　興盛公藥商行　新京　中西大藥房
撫順　信仁堂藥房　吉林　福光大藥房
敦化　五洲大藥房　興城　同仁醫院

定價〔上藥洗藥〕共每盒五角（十五日量）

定價〔上藥洗藥〕每盒五角　十五日量

注意　函購務須掛號寄小匯兌否者遺失不負責任　不取郵費空函恕不寄覆

奉天市第一商場南胡同瀋陽郵政局私書函第四號

總批發處　顯攝藥房

讀者優待電影大會

本報卅五週年第三次紀念事業

首在本溪舉行

五名片廿三日連演三場

廿四日安東繼開

本報創刊今逢三十五周年、爲介紹新國家知識、乃與滿映提携於全滿各地、由本報主辦「全國讀者優待電影大會」、以爲第三次紀念事業、發軔之始、先由本溪湖、安東兩重鎭啓其端倪、刻下籌備就緒、定於本月二十三日、在本溪湖滿映電影院首演一日共三場、然後轉片東上、於二十四日在安東有聲電影院舉行、所演者有滿映新聞、大猩猩王（漫畫）文化映畫、光輝日本、國法無私諸名片、既饒慰情之趣、復具啓智之義、蓋感讀者諸公厚愛、而藉用示酬、以愛讀者諸公耳、故備招待券、讀者執此可免費入場、普通則有優待券、每人取費三角、小示區別、希當地讀者留意、屆時踴躍出席、庶免容而機會、失之交臂也、

本溪湖大會

節目　時間（廿三日）

一、開會辭　第一場　正午—三時

二、滿映新聞片　第二場　三時半—六時半

三、大猩猩王（漫畫）　第三場　七時—十時

四、文化映畫　入場

五、光輝日本　讀者　招待券　免費

六、國法無私　普通　優待券　三角

放映諸影片梗概

光輝日本

—內容—

「光輝日本」（即輝ク日本）爲紀念友邦日本慶祝紀元二千六百年時、滿映隨本社主辦滿洲帝國優良兒童訪日使節團、在日本各大都市訪問各機關、游覽各名勝、並與日本全國兒童交驩慶祝紀念大典之各種行動無一不攝入鏡頭、因此日本二千六百年來之政治、文化、建設、風景、所有今日日本民族勝達躍進或爲東亞盟主之全貌、悉可於此銀幕上一覽無遺、故此影片、是爲慶祝二千六百年紀念典禮之滿映代表作品、確與其他新聞片有不同也、

優良兒童訪日參觀多摩聖蹟館時留影

大猩猩王

—柯萊德蔭温得漫畫—

某愛侶兩人双双携撮影機旅行至密林地帶、在林中突然發現一巨大猩猩、旋將該女虜去、青年覩此、遂千方百計謀奪回愛人、適一恐龍出現林中、與猩猩劇鬥、青年趁機生擒猩猩奪還愛人、不意該猩猩野性難馴、又破鎖虜女而逃、青年發覺後、急乘飛機追跡、終將愛人奪回、猩猩被挾而死、

國法無私

原作脚色…楊　正　仁

監　督…水江　龍一

撮　影…池田專太郎

主題歌詞…曹　彥

音　樂…長沼　精一

—本事—

青年檢察官馮振鐸、是和平常一樣的、借了二百五十塊錢、某夜她的主人、突然擁抱了她執拗的要求着女性所誇示於人的……岳玉梅羞怒的用手槍射擊了主人、終於殺人未遂犯的罪名、加在了她的身上、

人物及演員

青年檢察官馮振鐸…郭紹儀

其妹　馮素蘭…李　明

其姊　岳玉梅…張　敏

其弟　岳正倫…呼玉麟

素蘭的未婚夫唐少樵…蕭海樑

審判長…王宇培

會社理事…崔德厚

少年的振鐸…王兆義

少女的素蘭…孫蓉娟

隨着檢擧的進展、馮檢察官發現了玉梅姊弟的身世、與自已和素蘭的遭遇相似、

△ ▽

妹妹素蘭、早就和會社員唐少樵訂立了婚約、這也是爲了某事件的突發、同時又是由於馮檢察官調查的結果、竟意外的判明了唐少樵等受有賄賂的暗幕、馮檢察官、這次對自己親愛的妹妹、妹夫、不得不施以法律裁判了、

另一方面、岳玉梅就要公判、馮檢察官因爲要促使妹妹的知道事實的經過、特別要妹妹去傍聽岳玉梅的公判、

縱然那就是妹妹的未婚夫、爲了維護法律的正義、也就拋棄一切私情、而實施唐少樵罪狀的檢察、

文化映畫

—火柴—

這部片、是近代工業知識的介紹、一枝渺小的火柴、我們很隨便地劃着使棄掉、決不留心到它的生命史如何、其實它從採伐原料一直到擺在店頭上、那生活的組織、誰想到也是備嘗辛酸極盡複雜、這裏便是忠實詳盡地把那過程向讀者叙述出來、

州廳機構改革案至遲五月中斷行

◎柳井長官二十二日歸任◎

【大連】即應新體制之州廳機構改革案中、其一部爲經濟部機構强化擴充、刻由石橋經濟部長及經濟各課長赴新京、與關東局側具體檢討中、此外州廳內部改編之主要者、即內務部改革、總務課新設、土木部縮小等、待東上中柳井長官歸任後、可能決定、聞今次由東京歸任之柳井長官、途寄新京、除報告東京長官會議之經過及結果於關東當局外、更協議州廳機構改革案、議決後二十二日歸任一般注意中之機構改革問題、最遲五月中可見斷行云、

遼中綠化運動

【遼中】縣公署實業科以茲當大地皆春、萬物發揚之際、依官民一體、而舉國之集團勤勞奉仕、而謀國土綠化、藉以植樹、獎勵防止風旱火害等、並普及愛林思想、達成造林效果、特定於今日在縣公署廣場內舉行綠化運動式典、期動員各機關全體職員各校生徒青訓生國防婦人會、各村屯長、作有效之實施、對縣城圍壕街道以及廳舍周圍、分段植樹、各村亦利用隙地公地道旁培植基本材產、爲目標、所需苗木即由苗圃供付之、行見童山禿嶺、誠不難蔚爲繁蔭、遼中連年風沙之害、當可免除、其成果極堪期待之至云云、

灌輪民衆愛林思想 穀雨節時擴大植樹

【鐵嶺】本年穀雨植樹節期已在目前、市縣當局爲灌輪民衆愛林造林思想起見、決於穀雨日、擴大實思種樹運動及造林宣傳等事、對實施要綱、依省訓令施行、除縣署側已備苗五萬株、業經開始栽植外、屆植樹節日、所有縣下各村公所學校、聯合舉行植樹式、所行事以宣傳講演座談會、並舉辦紀念植樹情形、同日鐵嶺市亦行紀念植樹、各機關學校一律參加、於龍首山舉行植樹式、復由市立苗圃備二萬株樹苗、於市街兩旁未植樹街道、普及栽植、務期五年後、使該市完全綠化此外對宣傳上、由市署主催、在各校及公共場所、行講演會及街頭講演愛林事項云、

濱江防水開發事業局 分股規定近得成案發表

【哈爾濱】濱江省防水開發事業局甚於曩確立之八年度事業計畫、事業促進委員會結成要綱等、邁出開發巨步、爲運用省令第廿四號濱江省防水開發事業規定、有新編成分股規定之必要、已在立案協議中、近得成案、十七日發表矣、據此、總務科置庶務股、企畫股、人事股、經理股治水處、第一科置庶務股、計畫股、調查股、第二科置工事股、審查股、整地處第一科置庶務股、計畫股、第二科置工事股、審查股、各担所管事務之處理、以此今後之事業政策事務及技術可適當敏速、圖人員之合理化、其中核体爲總務科企畫股、該股擔當重要事項之綜合的企畫、抱容事業局基本政策之樹立、事業庶務、廣報宣傳、宣撫等各分野之廣汎推進力云

爲確保市民健康 取締不良飲食店

警局衛生科動員斷乎檢查

【哈爾濱】市警察局衛生科、最近接得道外南市場一帶各飲食店不正品販賣之消報、該科爲確保市民身體之健康、徹底一掃市內不良飲食物販賣起見、於十四日起、由董衛生科長協同濱田股長以及衛生科全體科員總動員之下、分赴道外豐潤七道街南八年市一帶各飲食店斷行大檢查、同時正陽署經濟保安係、爲徹底肅清管內不正業者、由古西主任指揮係員開始檢察糧業、油房業、火柴販賣精米業等斷乎加以檢舉云云、

第二松花江 現已全部開通

【吉林】因爲應節令第二松花江之解氷、雖兩週以前解脫一部後、屢降大雪、天氣寒高、未溶之江冰、仍待至清明節後始開、據交通界消息、扶餘大賚一帶之江、於十日開通、十二三日江上交通漸漸恢復、扶餘縣與京白線前郭旗間橫渡開始、冰塊亦漸溶化、至此第二松花江全部開通、因前十餘日之大雪、松花江水位增高三尺餘、下游扶餘一帶、更爲增高至四五尺以上、此次增水對於航行上大感便利、旬日以後、吉林江面木舟必儼來大宗柴米、江上繁榮之期屆矣、

安東驛決改築

按四年計劃【本月】【末】動工

【安東】早在要望改築之安東驛、今以本年爲起始年、按四年計畫、着手改築而自本月末開工、本年度以三十一萬圓之豫算、建築驛室至鴨綠江附近現警護隊分署所在地之二層外廓樓、內部爲臨時建築、預定迄今秋完成、新設站台有第一站台、第四站台、第四站台、未將來大東港線旅客、貨物輸送之用、四年後安東驛將大改規模具大陸關門之堂堂威容矣、

酒井副街長到任

【西安】西安街公所副街長中西林次郎氏、奉令轉入滿映特殊會社、所遺西安街副街長一席委任前蘇家屯街長酒井榮一繼任、酒井街長奉令來安到任、於四月一日對於街所人員、以竭忠報國、勤愼奉公爲服務之宗旨云、

調查願入師道生

【西安】西安縣當局以及教育科長李盛仁、欲造就各學校教師以充實教育教材飭、教育科學務股長林永祿、調查現在西安縣籍國高校肄業之學生、其志願卒業後入師道學校而充教師者、官家加以補助例如在國高尚有一二年期方能卒業者、即補助其一二年學費云、

爲振興職員精神計 制定服務心得六項

【新京】京市之鴉片斷禁事業行、經禁煙科一再努力與計劃、進行上已大見發展、該科當局爲振興管煙所職員之精神而切實服務起見、特製定管煙所職員服務心得六項、分發與各管煙所令各職員遵照實行、主要者、即爲時刻嚴守、認清身份、鴉片麻藥之管理等、此外並規定自五月一日起始一週間、爲管煙所職員精神作興週間、須勵行書類清掃、出勤時間之嚴守並點呼等、該週間內、由該科長及股長等分班視察、或於出勤時間出勤之先、或於出勤時間之內、以實地喚起職員之精神、執行其應行之任務、免近朱則赤、精神頹廢、妨害斷禁政策之遂行云、

對合格者極爲欽羨 陳華山作祝詞藉申賀意

【新民】康德七年度、適齡壯丁檢查、中間經過美談頗多、早誌本報、茲已檢査終了、一般合格者莫不希望入營可見縣內一般對國兵認識之徹底、茲更有陳華山者、對國兵合格者極爲欽羨、並作祝詞、藉申賀意、壯哉合格、國兵克當、男兒身手豪傑戎裝、國民天職、烈士心腸、入營之後、各奮鷹揚、堂皇磊落意志軒昂、協奠大亞、共佐新邦、保我黎庶、固我邊疆、先世傑出、未來榜樣、滿洲之福、濱南之光、封侯萬里、徧歷八荒、威名美譽、日久天長、與時俱進、永錫春陽、既登虎榜、當仁莫讓、我新全縣、祝以馨香、

爲糧穀配給圓滑

【本溪】糧棧組合山本常務理事、爲糧穀配給圓滑問題、今早由溪乘北行列車、赴四平街出張、預定兩三日返回云、

武村長受賞

【吐默特左旗】管內、石土營子村長、仙吉默圖漢名（武修禮）、自任村長以來、諸事認眞、由國兵法實施後、更非常努力此次壯丁檢查、該村長成績優秀、經徵兵官授與賞金乙封、賞狀乙紙、以資鼓勵云、

佛分會將結成 舉開籌備會議

正副分會長已行選就

【錦州】茲錦縣公署協和會錦州地區本部、爲團結縣下佛教之系統、以闡明道德眞義、特經籌議設組、錦縣佛教分會、前經準備下、特於月之十六日上午十時假錦縣公署會議室、召開結成籌備會由縣教育科長、禮教股長協和會部員、及全縣僧人代表等三十名之出席下、而舉辦籌備之會議、當即表決、於來月初正式成立分會經費、事務所之問題又對會長人選、亦經衆當場推戴、計正會長爲證果法師、副會長廣慧等二名云、

樹立農產物增產計劃

龍江副市縣長會議(十)(六)(日)續開

【齊齊哈爾】龍江省副市縣長會議以各科提出之議案甚多、故將預定延至一日、而於十六日午前十時在省次長室繼續開會經審議本年度農產物增產計畫、及其提貨確保方策要綱幷農產物增產之現有設施擴充計畫之結果、已均加以決定、翅於午後說明開拓、殖產各科科長之質疑案、而有所協議泊午後五時許乃告散會、

又關于增產計畫龍江省會發表當局談、內容大抵如左、

以農爲本之我國、値此時局進展時、爲明達成東亞共榮圈確立之重要根據地、而謀農產物之大量增產起見、前會於省次長會議中、決定確立增產方策爲生產省之當省、本諸此種中央之方針、實考慮各種事情、業已樹立本年度農產物增產計畫及提貨方策、幷增產基礎施設擴充計畫等、而此等具有特殊性之方案、與特別考慮南方地區之苛性加里地帶之大豆耕作同時、即對其他人口之自然增加或家畜增產計畫及實施開拓民移入計畫等、所需面積之增加問題、亦當加以考慮、故極應與興農合作社及協和會等各關係機關協力、以期國家要求之完成、對此目下對于一切必須之事務、已加以整理云、

期徹底增產 以空地種五穀

【新京】利用空閑地、栽種農作物、不祇能養成敬農耕之精神、且可增加農產之課農產物自給自足、尤能鍛練身體、做高尚之消遣、去歲由首協、市署主辦之利用空閑地種植蔬麥、結果甚爲良好、故本年度更收去歲之計劃擴大、謀京市所有之空閑地、均栽種有用之農作物、首協市署等關係方、經多次協議一切計劃均告具體完成、即京市住民所有之空閑地、凡向市署公園科申報、即可允許其自由耕種且首協方面尙能給其斡旋一切農具種仔肥料等、或無費借用、或實費貸與、罄量促成此空閑地利用運動之實現與擴大、設如本人並無空閑地、但願意利用他人之空閑地耕種者亦可申報首協及市署、除有空閑地之本人有不得已情形時、亦能由首協爲之斡旋、令其耕種、他如團体職場等於空閑地耕種時、首協市署並可派遣指導員爲之指導、以收事半功倍之効、至於各隣組方面、更將該所屬內之空閑地按照首協所規定之空閑地調查票、調查淸晰、已均呈交首協、現正計劃分配各種農作物種仔至相當之時期、即可開始耕種云、

新穀年度集貨之推移（四）

由於此制度的實施、村、屯長的責任、就加重了、同時政治的地位也就非常的抬高、而一方面因爲在官民一體之下、編廢了『增產出貨指導督勵班』所以決定將從來所謂不正、不義的、僅由村、屯內驅逐之、而使農民能夠安心於農產物的出貨、又在其他方面、村、屯顯著昂揚其政治的地位、合作社下部機構之興農會的組織也因之擴大、所生活必需品的配給、以及政治的恩惠也能種種浸透的結果、所以在該政策之結果、實有很大的期待、

按照着該制度、村、屯內都成爲一團、而做着種種共同的活動、所以在出貨上、與去個個的出貨、不如於一定時期、一定的場所、聚集出貨於交易場共同出貨、在車馬運送、及其他費用可以減少、而利益可以增多、所以關於這一點、公署合作社、村、屯長是應該特別注意的、

然而像這樣的妙策、要是縣、村、屯長以及興農合作社、協和會、及其他一般農民、眞能打成一體、圓滑的去運營、才能不成問題、若是這人與人之間、機關與機關間之連繫、不照政府所希望的去活動、則嶄方策、恐怕就不能得到其效果吧、

因此、村、屯長的責任、是要加重的、一方面事情也要非常的增多、因此政府爲了犒償村、屯長之勞、特由國庫支出約三百萬圓左右、對於村屯長的勞苦、加以報酬、在他方面又由全滿選拔活躍於集貨之村、屯長、除由國家褒賞外、對於優秀者、並以國費、使赴日本視察、

△出貨契約是農民的利益

—不打契約的人、是受不到恩典的—

對於農產物以先錢交付、由合作社、經由村、屯長之手、交付於出貨預約者、每百瓩（一百滿斤）、一圓的先付金、大概預料全滿須要約六千萬圓左右、此外加以此項利息、手續費、大約要達到八千萬元到一億圓左右、此項欵項由專管公社、滿洲糧穀會社、穀粉管理會社等各各借入、交與興農合作社、而轉付於農民、先錢交付是完全不需要利息的、所以由農民側來看、這些欵項是沒有利息而在出貨以前可以利用、所以這一點、是非常利便、然而像這樣一億元左右的一筆大欵子、是不能惡用的、所以政府糊塗作爲生產資金而利用、實際上這項款項交到手是預在七、八月、所以耕種是來不及的、所以是計畫着利用爲除草資金或收穫資金、在接受出貨契約的期限內、關於有比較出貨契約增多收穫的希望時、或比較減少時、是否先行與出貨獎勵金呢、在這種場合以左列的辦理、作爲手續、請、對於農民不致有惡影響的方法、

一、在出貨接受量以上的出貨、最好在有希望時限於收穫開始時之前止、村、屯長應至縣、旗及興農合作社、經請改訂出貨接受契約、對於其增加分、受理交付農家增產出荷獎金之給付、農民若覺得在收穫前能比所契約額徵能殼多收穫、應該趕快和村、屯長商量、要是不去請求增產獎勵金、就要受了損失、所以關於這一點、應該特別注意、因爲災害或者其他不可抵抗的力量而減少、不能有接受量的出貨的場合、村、屯長應將其實情報告縣旗、縣旗等待省之愼重認定、而承認其出貨接受量之減少、因此而再改訂契約、在這樣的時候、當然應該把以前交付的出貨獎勵金按照其減少量、由村、屯長負責、返還於興農合作社、

春季清潔施行標準 衛生課特制定十項

—奉公聯盟指導市民勵行—

【大連】市之春季清潔法於本月下旬一齊施行州廳衛生課、特布告左列施行標準、日內發表、喚起市民心得、本年因基於增產計畫、利用空閑地栽培蔬菜、故使用馬糞及其他肥料、如此今夏蒼蠅等繁生長必多、對此之防止、由奉公聯盟協助、勵行趣旨並期徹底、

一、須避免雨天或曇天、二、住宅內或置物場內、所有可能移動之家具等、皆須移於屋外無妨交通之場所、家屋內外及器具、皆須清掃、三、床下及天棚、及可能出入之構造處皆須清掃、四、寢具、床舖衣類、須受三時間以上之日光曝晒、五、水道栓、日常食品放置處、厨房、浴室、烟筒、塵芥箱、污水溝、及其附近、尤須丁寧掃除、六、家屋置物處所、掃除之後必須通空氣射入日光、七、邸宅內有濕潤之場所、撒以土砂石灰、及灰等塡埋使其乾燥、八、塵坑及其他汚物等、置於無火災可慮場所燒除之後、不使散亂集堆於無碍交通處、九、劇場、興行場、工場旅館、料理店、飲食店、理髮店、宿舍、客棧苦力收容所等公衆不時出入之處所、尤須注意掃除、十傳染病患者發生之家屋、（自昭和十五年至現在間）便所及其他不潔場所、須於掃除後施以消毒、

以上十項由奉公聯盟協力下、指導市民勵行云、

撲滅學生瘀眼 各校極力施行

(學)(生)(福)(音)

【依蘭】三江省公署高等教育科對於省下中小各校衛生施設之充實、近年撥鉅欵着着整備、已收光輝之業績、即以滿人通病之〃眼〃言之、當建國伊始、中等學生患斯病者、乃爲百分之五、暨百分之八〇之譜、由是以降、即樹成瘀眼撲滅計劃、首先行全部檢查、次即對患者、委託公醫治療、我縣教育當局、即本斯旨、每逢春秋兩季、各校學生、實施全部檢查、閱現爲百分之五〇模樣、痊愈者日趨增加、現八年度、爲第二次瘀眼撲滅、五個年計畫、至康德十五年頃、使學校無一瘀眼患者、可謂學校衛生之偉大事業云、

怪聞…肉蛋强姦

姑妄言之　姑妄聽之

【彰武】本縣舍山稿警察分所報稱管內田姓者、於一月前結婚、於旬日內夜間突來肉蛋一枚、即與該新婦實行房事、並不令聲張、該婦無法、歸寧躲避、而肉蛋又會一枚、在其娘家與其撕混、而新婦無奈復歸婆家、即將經過述出、因以夜間變爲兩人、强行姦污、以致無法拒抗遂報告警察分所、請求保護、此種怪事、實出意外、姑誌之、以待證實云

募集保險儲金

【營口】河北郵政局、爲順應國策、鑑及此非常之時、依據新體制確立之方針、雖地處於偏僻之河北、亦不辭其困苦、全局員奮起活動、宣揚儲金報國、實行募集保險及儲金並連絡相關各機官及主腦人物、以求援助、使其人民徹底認識、實現協和互助之眞理想、克服一切艱難、以期業務進展、而早達成目的云、

積穀倉拆除

【西安】西安縣西安街公所向有積穀倉厥若干間、該倉房建築約有二十餘年之久、因街公所迭次改革而近年亦無穀可積、以致穀倉房大半場壞、前經西安縣當局呈請極峰准於拆除、縣公署近令西安街公所遵令拆除、張競擇街長飭行政股長張文達督工拆除云、

科長視查署所

【西豐】縣警務科長馬又丞氏、到任伊始、適値春眠民乏、防務吃緊之際各署所警政良窳、頗關重要、率同吉田警務股長、至西豐警察署及各門派出所等、詳加視查、幷對防務職責、應行注意事項、懇切指示、以期萬全云、

181

大連特刊

第七六八號　盛京時報大連支社　大連市榮町二番地　電話二一九六五番

生必品展覽會閉幕　九日間入場廿萬人

＝日滿民衆對此認識可知＝

大連市商工會議所、於常盤町三越百貨店樓上、主催之關東生必品展覽會、自本月一日計九日間、而觀衆不下二十萬衆、一般人民對於關東一生產地之認識可知、故該所當事者、以奬勵生必品當地見地論、將作年中必行之事、致決定於明年度內欲作第二回生必展之擧辦云

竊盜前科犯出獄後　舊性不悛復入鐵窓

＝偏邁歧途天生賤骨＝

趙振田年二十七歲、山東人也、本年一月七日始由旅順刑務所出獄、爲謀生活、又復歸連、相約住市內香爐礁三區百零二番地陳維禹年二十一歲、本年一月四日亦由旅順刑務所被釋之前科犯、共謀之下、以富久町一帶爲根據地、各自手持鑰匙一把、計有十餘個、外有鏍絲刀子等物、專行樑下君子之技能、所得贓物、變賣當得欵盡作無味揮霍、三月二十八日該二徒、正於西崗街喜樂館遊興中、洽逢所轄警署野中刑事、以其擧動可疑、嚴加盤詰、彼輩乘隙、欲逃、双方格鬪後、終至逃之夭夭、賊運不住、於本月初被小崗署管巡查邂逅於不老街七十九番地、覩趙之狀、甚覺可疑、因拙至署內、交與司法係、經審訊結果、供稱前後三十餘次、贓値金數千之鉅、至於有否餘罪、刻尚調査中云、

布商暴利被捕

大連市沙河口警察署齋藤巡查、於三月十八日上午、在大正通九十五番地附近巡邏中、瞥見運搬綿製品者、以其擧動可疑、遂前盤詰、言語支吾、拙至署內、經詳細鞫訊下、始吐實情、其供詞如次、住普蘭店會字蘭屯百十三番地、前充職於東源長雜貨店櫃夥、姓王名照坤、年三十歲、非經營指定收買綿製品業、近由全州市街大島町五番地關東州織物實業組合長邵承詳年五十四歲處、買得綿織物七十疋、値金三千五百元、送於染坊、變染成色、運至大連市市內、希圖轉賣、惟該布乃邵某除交聯合會所定數外所餘者、至剩餘原因爲配給綿線於編織時、私行搓入贏線所致、故售與王某時、計得暴利金二千六百十七元三毛、事經多日、刻已判明、於本月十一日帶同公文人犯、一併押送大連地方法院矣云、

各警署與警防團　指揮中學生掘地窟

◇組隊施行神備防空◇

州廳學務課、因鑒於非常時局下、爲備萬一計、構築簡易防空壕事、認當今之急務、故飭令旅大兩市男子中等學校上級生、自本月十四日起、以一個月間、決定掘公共防空壕至於各警署管內勤勞學校名如次、

△大廣場署、大連一中、三中、商業學校、實業、

△小崗子署、大連二中、商業學堂、

△沙河口署、大連中學、工業、協和實業、

△旅順署、旅順師範、旅順中學、旅順商業公學堂、

以各該中等學生百名、編成隊伍、逐日午後一時至四時之三小時、由各署幷警防團監督指揮之下、實施開掘、以爲應急之施設云、

藉郵小包私發　洋火與捲烟

＝巧脫官稅要知違法＝

關東遞信局、近來查覺一般郵送小包者、利用包裝、私挾洋火捲烟等物、以使朦蔽稅關、故該局當事者、因鑒於此、如不設法遏止、長此敷衍、深恐擾亂法令、故近對於郵送者、望各知謹愼、勿須故踏法網、受無味之痛苦也可云、

爲使教員身体健康　州廳施行体格檢查

關東州廳因鑒於熱心敎育、執鞭敎壇日久、有傷健康、爲防患於未然計、對於預防病症及療養等、近正進行調査研究中、欲以設立學校職員共濟會之機而行確立療養方策、故對初中等學校敎員、施行定期檢查身体、逐年循例一次、今擬加以訂正、刻州廳學務課急於準備於五月初旬或六月末、除大連市國民學校外、州內各校全體敎員等、一律施行云、

房租胡亂增價　警員查知拘押

大連市聖法街四丁目百六十五番地、雜貨商王丕華年四十五歲、於當街萬歲街三百六十一番地有房一所、自昭和十五年十月頃、增租若干、待至本年二月以來、共每間房屋、加租金六七元、於此時局非常之下、未免太無認識、因被所轄沙河口警察署經濟係員、查知之後、當將事主傳案、略加盤審、判明故違地房租價取締令、因被拘留以待押送地方法院、按法處罰以儆效尤云、

待望外相抵連　官民合同歡迎會

廿一日晚假大和旅館

訪歐歸途之松岡外相二十日由空路自滿洲里飛抵大連、於連市二泊之後歸京、大連市民間、乘此機會、決定對外相表示國民的歡迎、及慰犒之意、故決與州廳、市役所、大商議等共同主催、開催一大官民合同歡迎會、即於外相滯連中之二十一日午後六時、在大廣場大和旅館內、開設晚餐會、以爲外相洗塵云、

增添國防教育唱歌　幼稚園新体制

大連市學務課當局、因鑒於實施國民學校制同時、對於幼稚園亦行新体制、以使國兒於此國防教育萌芽期、裨作小學校入學前之準備敎育故今歲撥給補助金百元、以作增添童謠唱歌、而資深印於腦海云、

祚夥送米途中變賣　得欵歸來合夥分肥

◇＝警員查知傳案鞫訊

大連市永安街米穀配給店洋明洋行、櫃夥金順岩年二十歲朝鮮人、于龍華年二十六歲住西町七番地、畢萬華年十九歲住不老街二百十三番地、三人共謀之下、以剩米缺居奇、自今春二月上旬起、前後約三十次、於乘其店中配送大米之機、途中私自轉賣、得欵分肥、以供揮霍等因、事被沙河口警察署經濟係員查知、當將該等一併拘捕、至於如何處置、刻尚不知云、

興奉聯歌并徽章　延期二十日發表

關東州興亞奉公聯盟、會所募集之聯盟歌並聯盟紋章、刻在文化部審查完訖、預定本月十五日發表、到因故延至二十日、對於當選作品、俟仰梅津聯盟總裁之決裁、故業藤文化部副部長、攜帶選品、刻去新京矣云、

菜籽運到　市民可往購領

州內各民政署管內奉公班、以增產食糧農產物爲目標、着手開墾空閑之地、播種蔬菜等物、以補食糧不足、於本月十五日經州廳農林課之手、由日本內地、運到興奉聯事務局大批菜種、計有十種、如有願種者、宜向各管民政署當局、報領、以使及早播種、俾秋豐收云、

鷄卵批發配給實組　招開創立總會

統制規定當場即表決

關東州鷄卵批發配給實業組合、於本月十一日午後二時頃、在大連商工會議所、招開臨時總會、對於從來無秩序之關東州鷄卵配給組合擧行解散式、並行預算報告、至於統制規定之總則、收買、配給、取締使用人、及違反休日營業方法、組合員之統制、定妥罰則等七章三十五條、已上提當官事可決、依法令再組織實業組合、故統制暫定之措置、新設代行店機構、而使生產者代行店、組合員、消費者間、得以平和之交易云、

有去遼船客須帶　虎疫預防注射証

大連水上警察署以及海務局、因近來南各地、時疫流行、激有去遼船客、咸須攜帶虎疫預防注射証、（三個月有効）至於種痘証明書依舊施行、故南去船客皆應注意云、

外櫃賊運不佳　身入囹圄

大連市內岩代町六番地鹹菜商仁和洋行曹憲仁年四十歲、曾由旅順營城子方面收買蘿蔔時、依關東州漬物實業組合協定價格、每百斤金二元二毛、歸來後向其店中報告時、僞稱每百斤金三元二毛、計藉此騙得金二萬六千元、此筆欵項拂訖、當被沙河口警察署知覺、以其有觸刑律當將該者拘押、刻已審明、預於日內轉解地方法院云、

鞍山賽馬　春季第一次　每日午前十一時開始

四月　五日（土）　六日（日）　七日（月）　八日（火）　十二日（土）　十三日（日）　十四日（月）　十九日（土）　二十日（日）　廿一日（火）

雨天順延

鞍山國立賽馬場　電話事務所三七七八　賽馬場二七〇一

經濟部發行裕民彩票中彩號票

第二十五回裕民彩票中彩號碼

茲將中彩號碼列下自康德八年四月二十一日起在各地代賣所憑彩票兌付得彩金（甲乙丙丁戊己庚辛壬癸子丑寅卯辰十五組號數均同）

康德八年四月十六日、　經濟部

彩別	金額（名數）	號碼
頭彩	壹萬圓(1)	38,123
附彩（得頭彩號數之前後號數）	五拾圓(2)	38,122　38,124
二彩	參千圓(1)	27,273
附彩（得二彩號數之前後號數）	拾五圓(2)	27,272　27,274
三彩	壹千圓(1)	11,500
附彩（得三彩號數之前後號數）	五圓(2)	11,499　11,501
四彩	壹百圓(12)	29,734　35,730　36,740　43,538　45,169　3,598　3,634　9,840　12,945　21,185　21,478　26,528
五彩	五拾圓(24)	3,976　5,883　6,095　8,886　13,824　19,261　21,111　23,129　24,105　24,561　24,981　26,788　27,558　27,637　27,794　29,036　29,657　33,986　35,656　36,534　39,133　42,674　46,262　46,394

六彩　拾圓(120)

		26,630	39,065	42,578
		26,992	39,809	42,717
		27,151	39,967	43,066
		27,911	39,968	43,426
1	15,942	28,288	40,031	43,549
1,437	16,017	28,404	40,486	43,638
1,574	16,231	28,585	40,503	44,800
1,772	16,652	28,763	40,930	44,863
2,501	16,669	28,963	41,484	46,051
3,133	17,012	29,058	42,145	47,241
3,702	17,330	29,579	42,173	47,548
4,305	17,586	29,601	42,190	47,858
4,469	17,697	30,136	42,285	48,331
4,80[illegible]	18,581	30,595	42,449	49,740
4,826	19,118	30,939	42,552	
4,843	19,223	31,186		
4,844	19,293	31,556		
5,847	19,544	32,999		
6,165	20,098	33,597		
6,622	20,216	33,851		
7,748	20,370	34,289		
8,403	21,373	34,810		
8,661	21,700	34,838		
9,320	22,558	35,006		
9,703	23,205	35,013		
9,891	23,954	35,607		
9,895	23,998	36,333		
10,075	24,145	36,401		
10,953	24,527	36,980		
11,410	25,146	37,238		
11,920	25,749	38,635		
12,902	26,130	38,765		
14,812	26,343	38,980		

七彩　五圓(480)

		2,709	5,493	9,073	12,249	16,098	20,270	23,901	28,001	30,389	33,674	36,830	41,098	44,239
		2,855	6,071	9,243	12,550	16,274	20,342	23,990	28,009	30,550	33,875	37,259	41,183	44,384
		2,942	6,158	9,343	12,552	16,314	20,384	24,048	28,045	30,571	33,922	37,434	41,224	44,861
		3,019	6,369	9,346	12,714	16,381	20,413	24,055	28,063	30,590	34,159	37,398	41,440	44,909
		3,043	6,382	9,540	12,726	16,526	20,479	24,188	28,158	30,603	34,270	37,537	41,469	45,112
		3,085	6,487	9,553	12,957	16,665	20,588	24,317	28,308	30,694	34,339	37,540	41,846	45,181
		3,121	6,572	9,606	13,389	16,700	20,955	24,341	28,328	30,799	34,516	37,721	41,851	45,215
		3,131	6,684	9,697	13,557	16,755	21,193	24,360	28,405	30,939	34,659	37,851	42,077	45,265
		3,235	6,774	9,727	13,620	16,870	21,223	24,401	28,504	30,985	34,781	37,920	42,319	45,656
		3,245	6,796	9,997	13,866	16,999	21,285	24,414	28,530	31,400	34,870	37,988	42,402	45,657
		3,299	6,828	10,074	13,877	17,110	21,415	24,443	28,599	31,742	34,880	38,083	42,470	45,690
		3,362	7,020	10,093	13,950	17,225	21,728	24,532	28,951	31,753	34,914	38,200	42,565	45,707
		3,396	7,188	10,188	13,972	17,300	21,773	24,591	29,159	31,835	34,956	38,380	42,589	45,958
		3,492	7,190	10,265	13,983	17,419	21,808	24,600	29,208	31,845	35,199	38,420	42,592	46,016
		3,505	7,264	10,347	13,989	17,506	21,911	25,019	29,216	31,946	35,202	38,539	42,599	46,209
		3,510	7,282	10,509	14,015	17,646	22,037	25,079	29,300	32,033	35,286	38,679	42,632	46,226
		3,745	7,286	10,820	14,063	17,769	22,149	25,093	29,308	32,157	35,310	38,738	42,741	46,240
		3,987	7,390	10,862	14,110	17,965	22,386	25,289	29,334	32,516	35,351	38,944	42,857	46,299
		4,140	7,444	11,068	14,765	18,011	22,441	25,440	29,476	32,558	35,374	38,986	42,982	46,365
6	1,462	4,160	7,630	11,201	14,835	18,019	22,506	25,724	29,757	32,675	35,601	39,116	42,999	46,399
62	1,519	4,230	7,700	11,278	14,985	18,115	22,692	25,825	29,841	32,701	35,709	39,122	43,002	46,420
195	1,596	4,269	7,869	11,311	15,177	18,404	22,833	26,053	29,909	32,827	35,722	39,242	43,087	46,458
320	1,878	4,306	7,899	11,312	15,292	18,472	22,837	26,323	29,911	32,924	35,889	39,405	43,219	46,487
373	2,218	4,338	8,052	11,332	15,324	18,484	22,947	26,543	29,926	32,987	36,082	39,654	43,291	46,502
636	2,288	4,526	8,330	11,421	15,330	18,807	23,017	26,679	29,953	33,189	36,146	39,871	43,476	46,514
972	2,418	4,717	8,402	11,472	15,335	19,050	23,070	26,776	30,037	33,233	36,155	40,116	43,535	46,566
1,124	2,438	5,066	8,405	11,528	15,405	19,153	23,076	27,040	30,147	33,422	36,218	40,262	43,568	46,937
1,125	2,440	5,186	8,440	11,577	15,548	19,184	23,094	27,061	30,167	33,471	26,267	40,580	43,806	46,970
1,134	2,452	5,316	8,619	11,638	15,788	19,430	23,105	27,224	30,190	33,514	36,300	40,596	43,843	47,032
1,165	2,480	5,513	8,689	11,720	15,896	19,827	23,147	27,304	30,252	33,676	36,453	40,932	43,904	47,075
1,280	2,548	5,595	8,809	11,742	15,993	19,877	23,204	27,518	30,284	33,643	36,545	41,012	43,985	47,192
1,319	2,554	5,719	8,815	11,768	16,042	19,985	23,563	27,903	30,312	33,688	36,643	41,035	43,989	47,309
1,355	2,634	5,739	8,932	11,992	16,076	20,009	23,709	27,935	30,334	33,787	36,750	41,073	44,105	47,321

七彩（續）

47,472
47,495
47,699
47,781
47,795
47,871
47,913
48,288
48,326
48,431
48,516
48,532
49,068
49,159
49,471
49,484
49,540
49,580
49,631
49,798
49,828
49,860
49,919

末彩　壹圓(4,000)　與頭彩末字相同者　3字

（代賣人　滿洲興業證券株式會社）

鹿茸活血濟坤丸

○婦女內用奇藥○一袋保見功効

○直接達到病根

婦女奇藥一濟坤丸一因高貴藥料配製効驗準確可靠所以主治各病無一不驗者主治婦女經血塞病赤白帶下腰腿疼痛子宮寒冷久不受孕經期前後不準或月經來時肚腹疼痛月經停閉不行或產後血虧腹內有氣積瘀積血塊等凡一切經血病一切產後病均能一袋即奏奇効此藥服後能見腹內積聚病塊等源源化下身体不受絲毫痛苦將病化淨即愈矣此乃根本治法藥力能直接達到病源即年久重病祈安心多服幾發準能全愈好後身體復元如多年不生育者請服此藥一二打後血充休壯會保生育肥胖男孩決不食言

定價一袋一元、半打五元、一打九元

各埠藥房均有代售如直接本號函購不加郵費藥欵先滙代金不郵

總發賣奉天大西城門外路北九州大藥房

華文大阪每日

第六卷第八期第六十號

（四月十五日號）出版了

每月一日・十五日出刊　每冊定價一角全年二元三角

主要內容

國民政府一年來之實績及今後和平運動的開展（要人參加紙上座談會）

東地中海的新風雲　上原虎重

褚大使欣賞天下奇勝訪謁　洪子博

徐福墓

遊熊野隨感・詠飛瀑　褚民誼

三畫刊＝國民政府還都一週年＝

于蜻蜓・酒家―懷鄉　鄧演達

將軍（上）　張資平

蔑蓬將軍的家庭訪問記　本刊記者

發行　大阪每日・東京日日新聞社

胃腸良藥

The Weihuo

胃活

偉大商標　表示著　純正藥效

胃活爲陸海軍合議製劑（政府註册爲證）向爲軍界秘寶後以出而問世推行竟及全球各界承認爲獨特之胃腸藥惟爲普及起見售價又特廉

—主治—

隔食胃弱・胃炎・胃痛　胸隔・痞悶・惡心嘔吐　食積不消・酒醉宿醉　食物不進・吐酸嘈囃　膨脹以及小兒吐乳等症

【藥價低廉】小罐　中罐　大罐　均備

各處藥房　洋廣貨舖　均有出售

總行　山田安民藥房

4012 1/40

兜安氏

潤肺藥水　止咳藥片

咳嗽無憂

名貴藥料配製

止咳化痰功效迅速

主治

咳嗽感冒　喉痛聲啞　氣管發炎　肺部疾患

藥房均售

兜安氏西藥公司啓

上海江西路四八九號

BR-CL 931

萬壽塔　雪花膏

マスタークリーム

バニシング

浸潤的効果！

單靠抹在皮膚的榮養那不過只能爽快一時這是大家都感覺到的罷！

剩世蘭在科學的國家德國得到特許的是因爲他能浸潤肌肉而收榮養的効果所至的應用剩世蘭製造的唯一的雪花膏萬壽塔馬尼眞宮防止皮膚的生粗和叫我們皮膚生色有多大効果呢？對於這個我盼望諸位試問一問曾經使用過萬壽塔馬尼眞宮的朋友們就可以知道了！

女士們爲防止皮膚生粗化粧時預先塗抹他！先生們剃鬚以少重的塗抹是最好的！

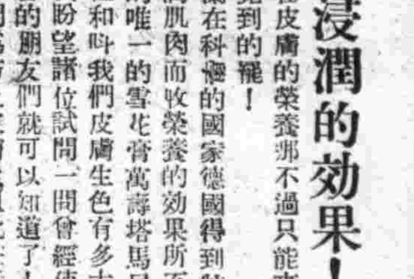

182

痰喘咳嗽 一服除根

本藥爲治無論如何難症之痰喘咳嗽、亦必使其除根、誠名藥也、原料係以高貴藥材所配製、基於學理、以東西兩洋醫術之最高技術、而精製綜合之藥也。故不特苦於長年慢性痰喘咳嗽等病者、服之自奏神效、即急性之目下患病中者、祈購買服用一服、立刻便可除根、使咽喉轉佳、其樂陶陶、而本藥治療時、決無變成肺炎、肋膜炎、肺結核等惡症之虞、是以博得佳譽。

注册商標

龍角散

龍角散既爲純優良藥質之配劑故雖少量亦奏効果且香味尤非常爽快故雖病人幼童嫌藥之人亦極樂服用也

患左列病狀者、即祈服用之

龍角散適應病症

(痰咳)凡頑痰不化咳逆不止之人
(痰喘)凡痰咳塞喉呼吸困難之人
(頻咳)凡咳嗽頻發不能安眠之人
(流感)凡因流行感冒患咳症之人
(肺癆)凡肺患癆症咳嗽無力之人
(帶血)凡痰有臭氣時帶血痰之人
(失音)凡聲音嘶啞咽燥喉痛之人
(老人)凡老衰或病後之虛勞咳嗽
(小兒)凡小兒之疫咳及麻疹咳嗽

又其他呼吸器官疾患之痰咳嗽、亦能巧妙根治、無論如何之難症、若能繼續服用一二星期、必能痊癒、而享健康者之幸福云。

定價 四日分三十錢 八日分五十錢 十八日分一圓 四十日分二圓 六十五日分三圓

總舖 株式會社 藤井得三郎商店 東京市神田區豐島町

全國藥房均有出售

諾餌妙散片 (ノルモサン)

武田
這個牌子是良藥的保證

胃病良藥

食後 胸內灼熱・胃部痞塞・酸性嘔吐・頻發噯氣及食後二三小時或夜間早晨空腹時的胃痛、都是胃酸過多症的症狀、其原因是由於精神過勞・憂鬱・煙酒過度或其他刺戟性不消化性食物等種々關係、致胃液分泌過剩胃中酸量太多、胃壁粘膜受過剩胃酸的不絕刺戟、以至於發覺如此苦痛、是以如欲根本治療、除須中和過剩的胃酸以外、一方面尤宜限制胃液的過度分泌。

就上述的見地言之、諾餌妙散一藥、因有與衆不同的下述特點、堪稱是胃酸過多症的良藥。

(一)諾餌妙散先能掩蔽胃壁粘膜、以庇護患部、而隔絕胃酸的刺戟、其次則中和胃酸、逐漸分解爲硅酸與塩化鋁。

(二)前述硅酸能吸收過剩胃酸、以減少胃中酸量消退胸內灼熱・胃部痞塞・胃部疼痛等症狀

(三)一方面塩化鋁對於胃液的分泌腺、頗有收斂作用、以抑制胃液的過度分泌。

諾餌妙散因有前述三大作用、在胃痛・胃酸過多症的治療上、不拘對症的以及原因的方面、都是有特殊的效果。

(詳細仿單 函索即寄)

(包裝) 大粒 六片 一八片 四五片 九六片 一〇〇片 三六〇片　小粒 三〇片 一〇〇片 三八四片　各大藥房均有經售

發賣元 武田長兵衛商店 日本大阪市東區道修町

滿洲總發行 滿洲武田藥品株式會社 奉天市大和區春日町

百發百中・永久根治・斷然好評

京城 都藥房淋藥

十年以上的患 淋病與赤白帶 內服二三日至五六日即告大癒—

世界獨特的秘藥 女諸位速購那早登彼岸

△嘖嘖好評 藥價二圓四圓八圓

一人痊癒、八圓即是 △本藥非[illegible]一即止濃日後 而再犯的流行藥油 △亦非從[illegible]保證奏效 [illegible] 如不奏效、只限八圓者 △藥價但務請寫明(於何) 定價節讀本廣告(盛下) △報紙限特本廣告剪 時運費及特別折扣 寄來樂坊純妙之聖 本藥爲豫 責任製造一舖京城 特許前(一)蓬萊町一之二七

全滿總配給所 奉天江ノ島町八 マむし藥房 電話(二)五四五五

合資會社都藥房

雀斑

兜安氏 馳名藥膏

專治濕疹癬疥臁瘡痔瘡及其他一切皮膚疾病

名藥之基礎

原料高貴
配製精良
藥力可靠
名廠出品
馳譽中外
六十餘年

藥房均售

凡因血液不潔而起之病症如濕疹核腫膿瘡面疱等頑固皮膚病宜兼內服「兜安氏淸血藥水」。

兜安氏西藥公司啟
上海江西路四八九號

O-BP 930

香氣高雅 細膩滋潤

雙美人雪花膏

洋廣貨店均有出售

雙美人雪花膏，含有「荷爾蒙」成份滲透皮下，滋養皮膚，日常搽用，容顏嬌嫩潔白細膩，使用者羨慕不置

近 時正是個「荷爾蒙」美容之流行時代也、然只要名字叫荷爾蒙就皆有返老還童的効果麼？ 不然、荷爾蒙是先要從皮膚直接吸收、於皮膚裏頭、迅速榮養化。其效雖然同叫「荷爾蒙」者不能期待萬分的効果。雙美人牌化粧品總行發售的就是專賣特許之綜合荷爾蒙也。

雙美人牌化粧品總行 大阪 中山太陽堂
分行……大連、奉天、天津、青島 上海・南京・漢口

K8

建國九年・國運愈昌

根本剷除一切病毒 —尤其梅毒—

梅毒，體毒，脊髓癆，痳毒，腦梅毒，風濕，遺傳性梅毒，胎毒，動脈硬化症等。

病毒—梅毒之可怕人皆知悉，但大多人經過第一期後，就因無有表面病狀發生，故疎忽其治療，或以爲治癒而不治，結果反叫病菌潛伏身中，竟破壞腐爛筋骨與臟器。

如 果頭昏眼花，心急氣喘，全身各關節疼痛而且麻痺，疲倦，素常發生帶膿的疙瘩等，可說潛伏期的表面症狀，此時所受的內部的被害實在兇惡，如血液，骨髓，內臟組織，皆因此可怕毒菌而漸自失其原形，且漸潰毀。

惟 有驅梅內服劑中之高超『伯爾子丸』便不需注射手術等手續，以特別强大的作用，便將潛伏於血液與各深部組織中之病毒病菌，根本的徹底殺滅而由大小便同時排泄，以是既屬體毒，梅毒不論何期（尤其潛伏期）均可容易根治。

不 但殺菌力如此偉大，更有卓越的淨血作用故以新鮮血液旺盛循環，且以獨自的强胃整腸補腎等作用，使病變組織細胞恢復活潑，便經內服數日而可見精神腦力明快，體力大發，夜裡能得安眠等，足示本劑之驚嘆確劾也。

伯爾子丸

●包裝 二十日量 三十五日量 七十五日量

各大藥房均有出賣

總行 鈴木日本製藥社 東京市日本橋區濱町三丁目

各地有名藥房皆售

經濟與產業

奉省統制外煤方針 結成三地組合
範圍包括西安撫順本溪

奉天省當局十八日經關係各縣經濟科長、事務擔當者並業者等多數出席之下營舉行統制外煤討議會、關于去年末屢次協議之統制方針經省方而說明後、爲期其統制運行之萬全計、對于即應地域之實況、而於省下之西安、撫順、本溪等處、結成組合、分三大連絡範圍於下月結成之、意見已告一致、爰則奉天省下對于外煤之統制機構、在外表上、已將見整備矣、

組合之主要之事業目的大抵如下、

一、由于整備機構對于統制外煤務使增產

二、對素不明顯之該煤市場流通狀態須加以矯正實行配給之規定、

三、關價格之適當以業者之協定價格爲省長之認可價格、決定原產地與消費地之價格

組合員當承認省下之重要業者約爲二十名、而漸俾小規模企業者以加入云

保護煤礦勞工 制定優遇措置

勞務行政爲我國重要產業開發之根本問題故當局爲謀勞働力之確保積極講求勞働者保護管理之對策、其具體辦法不外勞働所需用之主要物資配給之調整及勞働者災害之扶助、此二者自經關係者積極籌備以來最近益趨完備、即關於勞働者用主要物資配給之調整、基於康德七年十二月二十七日經濟部國經商物第四二〇號興農部第二五號一之四民官房發第二八六〇號函知之『勞働人用主要物資配給調整要綱』對其運營方面刻下均在準備進行中、但關於此項配給之具體事務處理與關係機關協議之結果、令由勞工協會作成『基於勞働人用主要物資配給調整要綱之配給事務辦理要領』今後對此項要領尤力圖其要綱實施之徹底當局與現地配給機關作緊密之連絡、指導滿洲勞工協會、關於勞働物資之獲得配給徹底圓滑運行、就中尤以煤礦勞工之生活必需品、配給、更注意辦理、其次對於勞働人災害扶助民生部曾設有勞働人災害扶助制度調查委員會、爲謀本制度之確立、現正進行審議之中、然對於本制度距制定成法尚須相當時日、而於此期間內對於勞働人之生活、安定更不可一時疎忽、故對於災害之防止、隨時指導擔當者、災害之扶助採用全國勞務協定第三十條以期適切之運用、尤其對於煤礦勞働人之災害、更特別注意扶助、以資發揮全幅之勞働力、對此當局積極督勵所屬詳爲考查各地情形、應對勞工協會募集煤礦勞働人當理要領內所定之災害扶助事項之履行、而謀煤礦嚴加督飭指導、勞働人災害扶助之適正以期發揚勞働能率之向上云

滿洲自行車帶 配給組合結成

爲膠皮工聯下部機構、去年末以來準備結成中之全滿單一組合滿洲自行車車帶配給組合、近已銓衡全國組合員三十三名而決定、乃於十七日午後一時在奉天興亞會館、經濟部側橋田事務官、膠皮工聯商工公會其他組合員等約五十名出席之上舉開關於組合結成之基底資格實續並出資金問題、有一部業者提出異議、論議頗見沸騰、然請局已接過去三年之實績及業界功勞實績而認可、至有不即應實情之慨、則於今後事業遂行途上逐次改正、基於大局的見地、全員共約協力、同十時散會、於是當初豫想維產之該組合已告創立、而該組合創立之經緯、對今後各種組合結成之暗示力頗大、今舉該組合之特質並役員如左、

一、組合員以於地區內（全滿一圓）之自行車及拖車三輪車、車帶、中袋之發賣專業者組織、暫從政府之指示、將國內生產並輸入自日本、第三國之該品、配給全滿、

二、於膠皮工聯之間、交換關於該品之統制協約書、

三、分有膠皮工聯理事、地區理事長、組合常務、膠皮工聯第四部門部長、並設置配給審議委員設置、

四、按各實績、一份出資五千圓、計百三十八份、有六十九萬圓之事業維持資金、

五、役員

理事長　松永主馬太郎（奉天松永商會）

副理事　曹福海（奉天金龍商會）

常務理事　茂木滋規（奉天商居商店）

外理事二名幹事二名

國內化學藥品 分爲兩種統制

關於滿洲國內一般化學藥品之全般的統制、已自前年康德六年度起、決定置於統制外、惟滿洲內生產品之日滿商事購買數量輸出入及配給數量比率並價格而實施、繼而關此由日滿商事一元的辦理、已根據產業部訓令及經濟部訓令實施、今日滿商事又來認爲一般家庭用品者、取除製造業者自家用外、變造工場須發送全數量至於平衡資金之統一、方針故一般用亦指宜統制、特殊用品之需給關係、爲正化學藥品之量的增大並數、設各種類別惟此次改正時將之統一、以謀藥品之偏在是正間之平衡資金之平衡配分並暗行交易絕滅、新分類統制品類爲甲乙兩種、蓋從來之統制化學藥品、只爲甲種、今在追在一種化學藥品、自家用品亦受統制平衡資金亦統爲一份甲種關於化學藥品配給統制方針之改正、向經濟部當局申請認可中近似將認可至於種種正經關係方而協議中、而決定似尚需時日分類爲甲乙兩種以從來統制方針改正之要點如左、一、僅爲甲種、甲種新追加之品類硝酸鹹、苛性肥料、液體鹽素、生色請電氣、炭素、炭素閃光粉、一發、石鹹、斯齊亞林亞塞頓梅遠諸爾、布達諸爾、一般用亦加統制從

華北開發收買 山東鹽業

【東京電】華北開發本事業年度、特努力工業用原料華北鹽之增產、今收山東鹽業（資本金一千萬圓付入三百二十萬圓）爲子會社於傘下、該社新株十八萬株、舊株二萬株計二十萬株、買其六成之六萬株、目下與興亞院當局接洽中、四月下旬正式決定、此山東鹽業爲昭和十二年、以資本金百萬圓創立者、更於同年增資一千萬圓、從事對日輸出鹽之生產及收買、今入華北開發傘下工業鹽之對日供給、可期一般的促進、又於山東鹽業以外、擬繼續對膠漁電氣、山東鐵業、青島埠頭等融資關係各會社負担、或增資、而漸次收之爲傘下子會社、今在準備中、又華北開發、華北鹽增產、對處資材及工銀之昂騰、未熟運轉使用等惡化趨向、提高鹽水買價約三成目下與興亞院及大藏省當局接洽中

天津統制外滙 聯銀券大漲

【天津】連日現出飛漲狀態之天津統制外滙兌換場公匯中五十一元聯銀券之對法幣市價頃刻即漲至五十二元而議成高價之最高記錄按十八日之匯申並聯銀券之提高係以十六日於上海聯銀行爆炸事件及重慶、而銀行之一時停頓而助成法幣之不安態者故多廻避往北方之資金其他如聯銀券、對軍票等價關係、若據華人必理推測、則勢不勝行於北方矣、

滿鐵議實行預算

滿鐵因爲折衝本年度所需資金並資材關係東上中之佐佐木、佐藤兩副總裁歸任、定於二十二日在大連本社開董事會、對本年度估計、有所報告、協商更二十四日在鐵道總局招集總局關係局長並鐵道局長、令達本年度豫算實行方針、而滿鐵關於本年度豫算實施、由於資金、資材關係、特別愼重、尤其收入增勢鈍化、有難免之情勢、故關於抑制經費之膨脹、講求人件費節約、能率增進等各般節約策、爲業務刷新、自本年度起、特擴張關於經費支辦之地方鐵道局長權限、以舉責任經營之實、

蒙銀券收縮順利

【張家口十八日電】本年開始以來、即順利示以收縮狀態之蒙疆銀行券、由於資金統制之強化、購買力之積極吸收及政府財政之健全、關係前於二月十二日爲八千萬圓、至四月十二日增至七千萬圓、進至十五日之現在發行額較達六千九百廿七萬圓、若以此與昨年末現在相比較、僅三月餘之短期間、實收縮二千三百七十三萬九千圓約二成五分五厘云

滿洲電電社債 企業團擴大

【東京十九日電】承當滿電々洲會社債之銀行企業團各代表、十八日參集與銀協議結果關於興予定六月頃發行之社債相連募資金決定前借一千萬圓又該銀行企業團從來爲十一行四信託今又新加名古屋愛知神戶之三行並有滿鐵之十七行四信託愈爲擴大云

興銀機構改革 應付經濟金融新事情

滿洲興銀爲對處金融經濟事情之新事態樹該行機構根本的改革案、經行內業務調查委員會審議、四月一日得經濟部當局認可急作人事詮衡、多行異動與新機構相合、自十九日實施、此次機構改革之重點、爲對該行業務最大任命之特殊會社金融部門整備於從來之產業金融及商業金融課等、在處理上、不論業務中貸付爲長期短期及金額之大小、凡特殊會社分、皆由新設之特殊金融第一課、准特殊會社分由特殊金融第二課管掌云、

內外人事大更動

【新京電】

命人事課長　中小金融課長　森嶋　兵衛

命監查課長　檢查課長　細川　富士二

命考查課長　本店副支配人　服部　繁松

命資金課長　大連支店支配人

命普通金融第一課長　矢島　嘉平

安東支店支配人　高田　小久

命普通金融第二課長　牡丹江支店支配人　石賀　芬

命特任金融第一課長兼秘書課長　人事課長兼秘書課長　山鳳　興政

命特任金融第二課長　奉天鐵西支店副支配人　星原　靜治

命經理課長　總務課副課長　一瀨　恕海

命考查課查課長　總務課副課長　中山　玎

命考查課長　調查課副課長　谷部　時次

命考查課調查役　秘書課參事　木村　憲二

命資金課副課長　證券課副課長　京口　謙一郎

命普通金融第一課副課長　高等金融課副課長　竹岡　計二郎

命普通金融第二課副課長・檢查人　伊香　善五郎

命特殊金融第一課副課長　四平街支店支配人　矢野　次郎

命大連支店支配人　商業金融課長命調查課長

命四平街支店支配人　大連支店副支配人　桑尾　勝雪

命圖們支店支配人　旅順支店支配人　戶田　涉

命旅順支店代理人　中小金融課副課長　久池井太郎

命營蘭店支店支配人兼子窩支店代理人　旅順支店副支配人　吉松　悅雄

命奉天第一支店（鐵西）副支配人　商業金融課副課長　富松　恒藏

命奉天支店副支配人　奉天浪速通副支配人　宇宿　敬次

命奉天浪速通支店支配人代理　野中　藤作

命奉天小西關支店支配人代理　同森　六一

命大連支店支配人代理　大連支店　遠藤　直

命奉天小西關支店支配人代理　奉天小西關支店　井上　澄

命奉天支店支配人代理　奉天支店　三股　繁

命奉天浪速通支店支配人代理　奉天浪速通支店　植田　大一

命奉天支店出納役　奉天支店支配人代理　五十嵐敏道

命大連支店出納役　大連支店支配人代理　西村　一人

行市（四月十九日）

金銀

△銀塊　倫敦　還卯　紐約　孟買　六三留比十分之一

孟特里爾

十一月　六三留比十分之八

△金塊　倫敦　八鎊八先令八分之一

紐約　三五弗

滙兌

美日　二三弗四七

美華　五弗四八

英日　一志二片二分之一

英華　三仙十六分之一一

英美　四弗二仙五〇

英美　三片十六分之七

商品

△棉花　大阪（前場第一節）

五月　八〇〇〇

六月　八〇〇〇　六月

七月　一〇〇〇　七月

　　八月

紐約　一二仙一八

現行　一二仙一四

五月

七月

十月

孟買

卜羅吉　三〇留比

沃謀拉　三五〇留比

高拉　一八八留比四分之一

△綿布　大阪（前場第一節）

四月　四九〇一　七月　四五五

五月　二〇〇六　八月　二五五

六月　三三〇〇　九月　二三三

△絲　橫濱（前場第一節）

現行　一五〇三　七月　一二八

五月　一五〇三　八月　一三九

六月　一五〇九　九月　二五九

△小麥　芝加哥

七月　九一仙　〇分

九月　九〇仙　八分之一

十月　九〇仙　四分之三

△麻袋　略略多

青麻

亞麻

東京短期（單位拾錢）

新東	二二八七	二二一一	二二八二	二二三五
大新	五八三	[illegible]	五四八	五四八
鐘紡	一五三〇	一五三八	一五二八	一五一七
同新	八九八	八七七	八七七	八七七

奉天滿取（單位拾錢）

滿取	二六三	二六四	二六五	二六三
新東	二八八一	二二八二	二二八九	二二八〇
鐘紡	一五三〇	一五三五	一五三五	一五三四
新鐘	八九四	八六二	八六二	八五六
鐘業	六四二	六四三	六四四	六四二
遠業	六九五	六九四	六九七	六九五
滿鐵	[illegible]	[illegible]	[illegible]	[illegible]
同新	三〇三	三〇三	三〇三	三〇三
營紡	[illegible]	[illegible]	[illegible]	[illegible]
東亞煙	[illegible]	[illegible]	[illegible]	[illegible]
滿東亞	[illegible]	[illegible]	[illegible]	[illegible]
滿洲煙	[illegible]	[illegible]	[illegible]	[illegible]
電業	[illegible]	[illegible]	[illegible]	[illegible]
同新	[illegible]	[illegible]	[illegible]	[illegible]
商工新	[illegible]	[illegible]	[illegible]	[illegible]
新船	[illegible]	[illegible]	[illegible]	[illegible]
電電	[illegible]	[illegible]	[illegible]	[illegible]
同乙	[illegible]	[illegible]	[illegible]	[illegible]
同新	[illegible]	[illegible]	[illegible]	[illegible]
朝取	一	一	一	一
特產工	[illegible]	[illegible]	[illegible]	[illegible]
滿土東	[illegible]	[illegible]	[illegible]	[illegible]
窯業	[illegible]	[illegible]	[illegible]	[illegible]
滿毛	[illegible]	[illegible]	[illegible]	[illegible]
同新	一	一	[illegible]	[illegible]
大機	[illegible]	[illegible]	[illegible]	[illegible]
同新	[illegible]	[illegible]	[illegible]	[illegible]
滿工廠	[illegible]	[illegible]	[illegible]	[illegible]
滿化	[illegible]	[illegible]	[illegible]	[illegible]
土木	[illegible]	[illegible]	[illegible]	[illegible]
東拓	一	一	[illegible]	[illegible]
瓦斯	[illegible]	[illegible]	[illegible]	[illegible]
日魯	一	一	[illegible]	[illegible]
大新	一	一	[illegible]	[illegible]
日鑛	一	一	[illegible]	[illegible]
日石	一	一	[illegible]	[illegible]
鋼管	一	一	[illegible]	[illegible]

眼疾治愈介紹良藥

鳴謝

逕啓者敝人久患眼疾時患時癒雲翳朦目視物不清每逢心事頭火上昇該疾尤甚雖經各地名醫調治仍未見癒今由友人介紹德家藥店祖傳聖藥專治眼疾散乃親赴購買兩盒服用藥水一瓶再用後果見奇效後又函購三盒用後目疾果然全癒該藥之功效殊非虛傳特此聲明患眼疾者購買服用早登天堂是爲所盼總售處奉天市小北城門外白塔寺東德家藥店便安

藥品價額 保目全睛丸每盒伍圓外埠函購亦可 透明睛藥水每瓶一元

鳴謝人哈爾濱道外　金發祥

治愈淋病花柳

啓者敝人原係商人久在外埠作客終年飄跡他鄉歸各之日無多放蕩形骸尋花問柳之事在所難免遂致身染毒症初起之際即患破傷未當經醫診視服藥多劑毫末見效繼又注射藥針亦未見效果所患之處寸效未啓愈加重流濃滴血痛苦萬分重病在身一年有餘茲因而輟業歸家自身宿疾未痊而家室又爲傳染身遭毒症幸經友人介紹鶴春藥店所售西黃丸善能療治此種毒症遂而購買兩袋試服每晚服用一次七日之後卒將下疳完全治愈又繼續服用不足半月又將久治不愈之淋病亦爲除根服用此藥之際保量藥力平和毫無他項流弊決少痛苦自此之後健全恢復照常工作且家室同服此藥亦爲之痊愈喜出望外歸人實感激無涯謹登報端用昭證實有患斯症者盍往購服而知言不謬也該藥店所售西黃丸小盒六付四元大盒十二付七元外埠函購另加郵費二角附以奉開鶴春藥店開設奉天大西城門外電車道路西樓房便是　患者購請將病狀書明

鳴謝人　劉福德謹啓

內科小兒科產婦人科及其他一般

郭氏醫院

院長　郭文高

入院隨意

產婦人科由女醫郭李松林擔任

借用電話（四）二三八一

地址　奉天城內鐘樓南明湖春飯店東隣

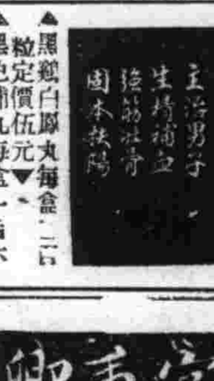

▲黑鷄白鳳丸每盒一百二十粒定價伍元▼

▲黑色補丸每盒一百六十粒定價兩元▼

總發行

天津法租界三十號路五十五　韓奇逢藥房

奉天大西邊門外路北　韓奇逢藥房

濱江道外正陽十道街　韓奇逢藥房

漢醫孫鎮鈞字秉卿

前在奉天應診十餘年、山左孫鎮鈞字秉卿、現在奉天市內南鼓樓移寓東二路寶漢堂藥店照常應診

電話四二一七四番

贈送

種菜植樹栽花畫報

要郵票二分

奉天小東街四段百拾號

農林種苗園

同心養鷄研究社

長期產卵初生雛

中雛白色ソフホク種（萊克亨種）

奉山線滿井子十八號

家庭副業

改良紡毛機分讓

優良種兎分讓

『家庭副業說明』函索即寄

旅順市初瀨町五の二

農家副業研究場

胃腸的保障！

欲謀身體康健・必須努力加餐・

常吃仁丹！常吃仁丹！

所謂固本清源・保君胃腸健全・

妻——郎君！儞的身體當加保養請儞每晨喝幾盃吧！

夫——是的我從此便要喝葡萄酒了

補血強壯

赤玉牌葡萄酒

禁煙特刊

呂榮寰（印）

天堂的康生院

禁煙總局囑託　徐柏春

爲鴉片麻藥斷禁而活動，在第一線的，要算全國各地康生院了，你只要走進康生院的一步，就可以看到被煙魔累至人生末路的一堆人們在喘息着，康生院可以說是癮者的天堂，它能給與人生的光明，甦生的門路，筆者曾於日前親身往訪奉天省立康生院，謹將所得的印像，公開發表，供給社會上關心禁煙的人們參考，並介紹全國徬徨歧路日暮途窮的癮者們，以甦生的機會。

說起奉天康生院，它是設在奉天北陵的西郊，在距城約有十餘滿里的方地，我們都知道北陵是滿清的皇陵所在地，有着紅綠相間的偉大建築，有着冬夏長青的蒼松翠柏，它不但是滿洲的名勝，就東亞來說也頗有不可漠視的價值，可是我們政府爲了救療癮者的苦心，曾費了四五十萬元的鉅款，在這個天下名勝特別優美的地方『北陵』，建設了一所康生院，那個地方既聽不到市聲煩雜，更傳不來村裡厭人的犬吠，那一種範圍百餘丈的平方院落裏，建設了光華美麗的數層高樓，這院裡充滿了寂寂怡悄的空氣，在靜謐的籠罩下，更湧出意外的自在悠閒。

這裡的前院長是項乃義博士，對於這個康生院曾有過極大的努力，現院長是都留國武先生，既長於醫學，又富有經驗，筆者見都留院長是在他的辦公室裡，他正忙着整理公事並給癮者治療的事情，承都留院長於百忙中，領導我們把這個天堂的康生院觀察了一遍，我當時得到的印像，實在是非筆墨所能形容的，我看到癮者的衣服整潔，牀舖精美，態度悠閒，有的在遊藝室內游戲賦棋，有的在日光浴室內讀書看報，有的三三五五在一起清談，使我感覺到不是康生院而是一所極莊嚴華麗的天堂，不是癮者，而是一些清閒階級的紳士，同時使我回憶到舊政權時代爲管理癮者所設的嗎啡療養所，戒煙所，他的一切和現在的康生院來比較，都有霄壤之別，在彼時認爲嗎啡療養所是地獄生活不算苛，在現在要說康生院是天堂生活，實在是名實相符了。

我國的禁煙政策，首先即以道義爲先念，在建國之初，政府當局深切感到被鴉片麻藥所毒害的同胞們，實在是太可憐了，所以不惜犧牲若大的經費，爲全國癮者，謀求更生的機會，希望他們都能够共同享受到王道樂土的恩惠，在全國各地康生院治愈的癮者們，數年以來，已不十餘萬人了，可是仍有一大部分麻木不仁的癮者，甘心墜落，吸烟嗜毒，非但自己不求治療，而當局令他們入康生院，他仍然抱有寧爲吸煙而死，絕不再作好人的觀念，這實在值得吾人最痛心的事情，癮者們被鴉片麻藥的毒癮，已竟麻木了你們的良心，侵蝕了你們的光明，香沒了你們的幸福，你們自身與你們子孫的幸福來路，都爲了鴉片而寒絕了。

鴉片麻藥有着想不到的魔力，麻木了你們的思想和你們純潔的靈魂，你們的理智與道德，也因爲它而喪失，以致於行將於毀滅。

這一個可怕可悲的厄運，終有一日會降落到你們的頭上，你們再不能否認這預言一刹那，也會爲了這一個可怕可憐的未來結果，而戰慄，以致於涕淚徬徨的呼號吶喊。

但是你們終沒有在絕心的志誠裡，謀到一個擺脫鴉片魔手的良策，你們在焦慮愁思的錯亂迷的意識裏，始終沒有尋到那一種光明的去路，你們不由的不掙扎在黑海的航程裏，然而不能擺脫惡魔的主要原因，不是國家不是社會，不是旁人，而是你們自己甘心墜落，甘心毀滅啊。

這也許是天造地設，特爲了你們這鴉片癮者的靈魂復活，人生幸福的再建，在這王道國家的道義政策裡，施行了鴉片斷禁政策，徹底推翻了數百年來吸食鴉片的惡癖，矯治癮者們死灰似的黑暗思想，創造新富有興奮情神，挽救危亡的禁烟大計，政府爲了民族的健康，爲了國運的興隆，爲了救拔癮者垂死的生命，在全國各地設立康生院二百餘處，因爲地域及經費的關係，也許其他各處的康生院，不如奉天康生院設備的完善，但是愛護癮者，救療癮者，則毫無兩樣，你們如不相信的話，你們不妨跑到各地康生院，看一看，你們就知道在院的癮者，是何等的幸福，何等的舒服快活。

雖然在一般黑籍的癮君子口裡，有時還會吐出不信任在康生院的生活，要知道這是他自己甘心墜落甘自毀滅的一種自殺行爲，非但毀滅了他自己，他還要毀滅了一般有志甦更的癮者，這種行爲，也只有廉恥喪盡，毫無志氣的癮者才會有呢，筆者，以純客觀的立場，以深切同情癮者的赤心血性，向全國癮者們作一百二十分懇切的乞求，請你們不要再麻木了，不要再徬徨了，也就是不要再昏迷不醒沉淪苦海作那非人的生活了，你們現在環境較好的人，要爲你們子孫留一線生機吧，你們已竟抽到山窮水盡告貸無門的人們，你們要看看你們父母在飲泣，你們妻子在哀號，你們不是也有人心嗎，也有血性嗎，假如你們害要有一分的良心存在的時候，你們就應當馬上毀碎了你們的煙槍，自動的投到天堂的康生院去吧，那麼不久你們就有新的光明，新的生命，新的精神，同時社會上有多少新的事業等待你們去作，有無限的幸福，等待你們去享哪。

致禁煙同寅書

白純

禁煙同寅公鑒斷禁鴉片麻藥十年政策，爲吾國重要國策之一，自實施以來已三年於茲矣，斷禁之成效雖有，嗜毒之惡習尚烈，倘不依照國策，徹底禁絕，非但無以謀民族之復興，將更無以謀民生之安定，茲歲以還，政府方面，堅定方策，勇往邁進，既完成中央之禁煙機構，復强化地方之斷禁基礎，禁政前途，頗見曙光，惟斷禁鴉片爲歷史上之極難事業，癮者戒除之觀念未堅，官吏斷禁之熱意不够，瞻念前途，未容樂觀，吾國斷禁政策，按諸過去禁煙之歷史，以及現在吾國之環境，敢信必獲得圓滿之成功，但問題不在方策如何完備，而在實施禁煙之官吏，能否負責以爲斷耳，以十年斷禁政策以臨時之鴉片救濟，曲解爲營利專賣矣，以汰貨減量，曲解爲虐待癮者矣，以錯悞之心理，猜疑之目光，不負責任，妄自議論，共何以能使斷禁成功，民生充裕，此則吾人所宜深切法意者也。

夫鴉片之害，任人皆知，非但癮者身敗名裂，抑且危及國計民生，若不迅速斷禁，流毒蔓延，勢將不可思議，在舊政權時代，亦曾嚴勵禁止，但均未收實效，此無他，皆因擔當禁政之官吏，敷衍塞責，營利舞弊，以禁煙爲發財之捷徑，故法律雖嚴，徒成具文，終不免有虎頭蛇尾之譏，吾國政府，本道義立場，禁煙拒毒，不遺餘力，方策强化，幾經更新，於禁政開始之際，首先對有癮之官吏，使之戒除，以爲民衆之表率，而擔當禁煙之官吏，尤須潔身自愛，以守官紀，用收實效，乃數年以來，仍有不良份子，私吸私賣，尤足令人痛心者，而各地禁煙所職員，屢發不正事件也，此固有不肯戒者，有以促成，而管煙所職員，處理不當，未能自肅自戒，實難辭其咎，須知官吏爲國民之師表，執行禁煙之官吏，倘有不法行爲，或自己染有嗜好，而不肯戒除，將何以使國民悅服，故從前禁烟之失敗，其方法並非不善，多爲不良之禁煙官吏所破壞，今後欲求禁煙之成功，必須禁煙官吏，自肅自戒，振奮邁進，官吏如能自勉，以身作則，則一般商民癮者，自不難肅清矣，況當此非常時期，吾國爲建設東亞聖業最重要之一環，決不容禁煙官吏，因私害公，有所遺誤。

故今日禁煙政策成功之先決條件，即在禁煙官吏之能否負責，禁煙官吏如能滅私奉公，克盡職責，則必能造成禁煙之革新力量，故願吾禁煙官吏，均宜善體禁煙使命之重大，深自警惕，致命於禁煙國策，一掃民族之汚點，完成歷史之偉業，鷄鳴如晦，風雨同舟，凡吾禁煙同人，在政府指導之下，均宜發揮禁煙之實力，增强禁煙之信念，以期思想行動，俱趨一致，共同發生偉大之斷禁力量，由禁煙之成功，進而完成新東亞之建設，前途無窮，願與禁政同人共圖之。

戒煙四季歌

張念曾

一月裡，是新年，英國丟來鴉片煙，林則徐公怪兩廣，爲燒煙土動刀槍，正事交兩失敗，運來鴉片滿輪船，吸我金錢强我民種，烏煙障氣滿東方，日月如梭四染遍，流毒於今數百年。

二月裡，艷陽天，吸煙器具好裝璜，太谷銅燈明又亮，尤鳴氏斗象牙槍，他能殺人人不悟，斗本無底不易填，刀子是利器，剪子刷子一掃光，當初發明眞太巧，起的名字也新鮮。

三月裡，百鳥歌，抽大煙的人漸多，也有逢場來作戲，有因痛苦爲病癮，不知不覺入了癮，終日昏昏醉夢過，自覺神仙無此命，那知他是害人窩，財產金錢轉眼了，水窮山盡沒奈何。

四月裡，百花開，處處都把罌粟栽，大好良田種毒草，千紅萬紫遍山隈，有用桑麻無人種，愚民只圖眼前財，洪水猛獸禍一樣，毒氣普遍實可哀，追本窮源誰作祟，英國甘居禍首來。

五月裡，榴花明，說起鴉片眞怕人，悞了多少青春客，耗了寶貴好光陰，富的不窮的轉眼成乞丐，小之防害及生命，大之遺傳到子孫，敗壞家還小可，弱種病國害無窮。

六月裡，雨連綿，禁煙也有幾十年，當時政府曾覺悟，國際列强也帮忙，雷厲風行施號令，舉國一致禁大煙，私運私栽皆犯罪，法網四布甚森嚴，日久弊生無功效，全是官樣作文章。

七月裡，萬寶成，萬惡的軍閥開煙禁，橫征暴斂心不滿，倒行逆施任意行，只圖本身大富貴，那管民衆死與生，煙館土莊如林立，遍地安設陷人坑，舉國如狂暗無天日，墮落多少好國民。

八月裡，桂花黃，吸煙的朋友暗悲傷，當初只爲圖快樂，日久變成貼骨瘡，煙斗雖小容量大，萬貫家財不够裝，兩手空空犯了煙癮，肯把妻子換銀錢，奸淫邪盜由此而起，鬧的家國不安全。

九月裡，是重陽，滿洲事變翻了天，救成民衆三千萬，重光日月仗友邦，推倒軍閥行王道，滿洲建國石堅，五族協和成一統，害民的弊政一掃光，首先施行禁煙策，寓禁於征計萬全。

十月裡，梅花香，我國禁煙不比往常，各地設有救療所，樣樣預備都完全，用藥打針不收費，吃飯住宿不花錢，浩蕩天恩深似海，苦口婆心廣宣傳，早早回頭快快猛省，千載難得好機緣。

十一月，雪花飛，吸煙的朋友快把煙吹，登錄注冊有名姓，沙裡澄金容過濾，戶籍法嚴調查細，到期不忌按人追，縱然一時能漏網，無煙有癮也累贅，眼看抽煙的到末路，再要不忌無處歸。

十二月，到年終，我國禁煙成了功，街頭不見嗎啡客，私販私賣影無縱，多年禍害全除去，一朝有救出火坑，時局非常同覺悟，健康報國好國民，振起精神衞家國，國恩家慶人壽年豐。

戒煙歌

（精純）

斷阿片、是國策、苦口婆心救墮落、能忍一時苦、除去終身禍、富家强國無外錯。

忌大煙、人人誇、癮者快快來參加、健康能報國、有國方有家、千萬莫把念頭差。

忌大煙、無苦憂、跳出苦海得自由、一身少疾病、樂士任優遊、豐衣足食度春秋。

吸煙的、到末路、五族之中不算數、注冊有姓名、逃走無去處、急早回頭莫遲悞。

快戒煙、莫徘徊、政府處處有安排、有錢無處賣、有癮實難挨、一朝悔過上春台。

（續完）

禁煙歌謠

媳婦呢　打罷刀
媽媽呢　縫窮了
兒子呢　去當牛官自逍遙
女兒呢　早被婆家接去了
這怎好　活糟糕
大煙我算不抽了
××
愛她俏　戀她嬌
噴雲吐霧樂逍遙
霎時間　愁眉梢
手把玉笛揭上蔵
黃金盡　嬌俏杳
懷抱琵琶另彈了
××
天兒陰　雨兒垂
你滴鼻涕我淌淚
官也丟　錢也虧
你我財產化成灰
你是誰　我是誰
俺倆一對大煙鬼
大煙鬼　後了悔
發表宣言改前非

其一

雲兒濃　霧兒濛
一榻橫陳伴孤燈
夜兒闌　月兒圓
手把玉笛遲不眠
雲兒歛　霧兒散
大夢歸來紋煙斷
夜兒明　月兒藏
翻身重整舊家綱

其二

縮着頭　灑着腰
涕淚呵欠滿街跑
東來的老張叫老李
西來的老李叫老姚
這怎好　您瞧瞧
管煙所門上封條
上封條
必是國家禁煙了
禁煙了
我們全都忌了好
東亞完成新秩序
不是抽煙年頭了

雲閣電影院

・今日・ 十八日 十九日 二十日 二十一日 演

加演 觀光滿洲

明星公司最近古裝作情艷片

九龍廂記

周璇 白雲 慕容婉兒 周起 周鳳凰 蒙納

諸大紅星主演

下期 空中劇場

國際 GEKIJOO

南市場國際劇場

本日晝場因慰問軍警電影無加演京劇！

北京富連成劇團、

四月二十日　武丑 葉盛章 領導　大王一行六十餘人來演

晝場　1.摩天嶺 黃元慶　2.法門寺 葉世長 陳世秋　3.九龍盃 葉盛章

夜場　1.鴻鸞禧 朱琴心　2.桑園會 葉世長 陳世秋　3.盜銀壺 葉盛章

南市場國際劇場　電話(二)一六二一番

天樂 有聲大戲院

城內鐘樓南灰市　電話四二一八二

十九日 二十日 廿一日 公演

上海有聲巨片

三笑 前集

李麗華 嚴化 主演

下期換 珍珠衫

天光電影院

今日開映

李麗華 嚴化 主演

藝華公司全部有古裝巨片

續集三笑

同時加映滿映新聞一二一號

廿三日公映 杜十娘 佳片

商 大觀園

星期日早場二角

九麟童 鐵公雞
崔笙韻 銅官判

今晚貢獻唯一名劇

霹靂一聲第二本

孫悟空鬪戰 十八羅漢

△晝夜不眠不息▽ △費盡千辛萬苦▽

始克演出・速勿 始克告成・早負

【構造穿插精彩偉大】定好 【場面希奇絕無僅有】座戲

票價低減優待觀客

三百五十年來岩尾家一子相傳藥

◇多數醫學博士實効證明◇ ◇動植物ホルモン合劑◇

効能　日本丸本舖主人敬白

日本丸治熱性病心臟腸胃肺勞內傷勞症服之散熱强心治肺固腸滅黴菌能與潑元氣良藥

家庭常備 日本丸 大人小兒によし

療小兒諸癇熱口驚忏夜啼等症肝膽定精神除熱止驚避惡氣清心化熱利痰凉驚痘疹紫色發狂膽語者救兒良藥家庭必常備

滿洲總代理店　立花大藥房

奉天市大和區木曾町十六番地

贈送 黃色補丸

主治　先天不足、後天虧損、太早夜夢遺精、四肢無力、頭暈眼花、早洩……

特點　贈送

凡買每盒……

金勃先藥房

大連……　奉天……

（1）

人造乳

斑雀

亨得利

專售高尚鐘表眼鏡

奉天城內中街

國際 GEKITO

南市場　電話二－二六一一

滿洲演藝協會主辦

華北演藝使節

″四月二十日″

本日加演晝場慰問軍警

（北京）富連成劇團

著名武丑 葉盛章 領導

一行六十餘人

═日本劇目═

晝場　九龍盃 葉盛章　法門寺 葉世長 陳世秋　摩天嶺 黃元慶

夜場　盜銀壺 葉盛章　桑園會 葉世長 陳世秋　鴻鸞禧 朱琴心

光明電影院

城內鐘樓南勸業商場內　電話(四)二一八八

十九日 二十日 廿一日 兩天

華新公司

黃天霸

顧蘭君 主演

下期演 金銀世界

光陸 CAPITOL THEATRE

風格別緻的

王先生喜劇又來了

演期 由十八日起至廿四日止

王先生夜探殯儀館

加演啓民映畫 請注意！長短期優待券末日有效

恐怖滑稽又喜又驚 眞是曠古未有的奇聞異事

王先生一身是胆 跟艷屍大講戀愛

全片緊張 刺激 艷異

湯傑 桑淑貞 尤光照 蒼隱秋 主演

新華公司最近巨片

下期預告 海棠紅

大洲電影院

風格別緻的

王先生喜劇又來了

演期 由十八日起至廿四日止

王先生夜探殯儀館

加演啓民映畫 請注意！長短期優待券末日有效

恐怖滑稽又喜又驚 眞是曠古未有的奇聞異事

王先生一身是胆 跟艷屍大講戀愛

全片緊張 刺激 艷異

湯傑 桑淑貞 尤光照 蒼隱秋 主演

新華公司最近巨片

下期開演 王老虎搶親

184